gane con ZAR
recorte la pieza de hoy, guarde y arme la figura ganadora

PRESENCIA

MATUTINO FUNDADO EL 28 DE MARZO DE 1952
AÑO XXVI- N°. 6.917 - LA PAZ, BOLIVIA, LUNES 12 DE SEPTIEMBRE DE 1977 - 12 PAGINAS- $b. 3.00.

Chile mantiene su oferta para solucionar problema marítim

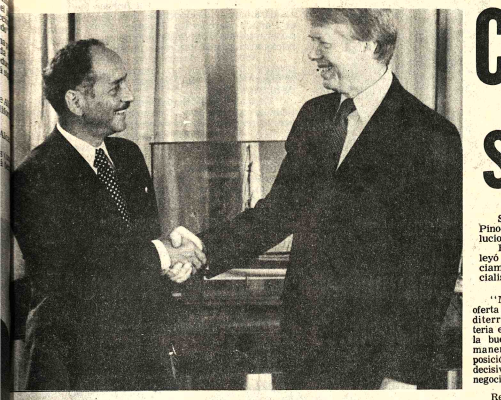

CON CARTER.- El Presidente Hugo Banzer retornó ayer de Estados Unidos, después de haber asistido a la firma del nuevo tratado sobre el Canal de Panamá. En la fotografía, el Gral. Banzer aparece junto al Presidente Jimmy Carter, cuando concurrió a la Casa Blanca, para conversar con el Mandatario norteamericano (Foto SPI).

Banzer retornó satisfecho de viaje a Estados Unidos

El presidente Hugo Banzer retornó ayer de Estados Unidos y declaró que los contactos que tuvo con altos dignatarios del hemisferio fortalecieron la posición boliviana por un pronto retorno a las costas del Océano Pacífico.

En breves declaraciones a la prensa, en Santa Cruz, a donde llegó a hrs. 08.30 de ayer, dijo que estaba complacido de los resultados de su viaje a Washington, donde se entrevistó con los Presidentes de Chile, general Augusto Pinochet, y del Perú, general Francisco Morales, para tratar el asunto marítimo. No quiso, sin embargo, entrar en detalles y prometió para los próximos días, quizás, horas, un informe detallado a la opinión pública.

De acuerdo con despachos periodísticos de las agencias internacionales de noticias, en el encuentro de los Presidentes de Chile, Perú y Bolivia, -en la Embajada chilena- los tres generales se comprometieron a intensificar esfuerzos, a través de sus cancillerías, para llegar a un acuerdo.

El general Banzer expuso la preocupación boliviana, no sólo a sus colegas de Chile y Perú, sino a otros mandatarios del Continente, y entre los principales al Presidente de los Estados Unidos, Jimmy Carter, quien -de acuerdo también con despachos periodísticos - se habría mostrado en favor de un pronto arreglo entre las partes.

Con Carter fueron tratados varios aspectos, como los procesos de institucionalización y constitucionalización del país, cuyos detalles probablemente se conozcan en los próximos días.

RECEPCION

El mandatario fue recibido en el Aeropuerto El Trompillo por el Presidente interino y Canciller, Gral. Oscar Adriázola, el Ministro del Interior, Gral. Juan Pereda, el Secretario de Prensa e Informaciones de la Presidencia, Javier Arce y las autoridades militares y cívicas de Santa Cruz.

En la breve ceremonia, en la que se rindieron los honores que corresponden a su investidura, las autoridades que tuvieron bajo su responsabilidad la conducción nacional, durante la ausencia del general Banzer, le informaron que todo se mantiene bajo absoluta normalidad.

El general Banzer había llegado en una combinación normal de Lloyd Aéreo Boliviano, pero en Santa Cruz abordó el TAM-01, que lo condujo a La Paz, a donde llegó aproximadamente al medio día.

El informe oficial, conocido anoche, señaló que el mandatario había dedicado la jornada al descanso y que hoy reanudará sus tareas habituales en el Palacio de Gobierno. No se descarta un Consejo Extraordinario del Gabinete para un análisis de la última gira presidencial.

El Jefe del Estado había partido a los Estados Unidos el lunes pasado y fue uno de los invitados especiales al acto en el que norteamericanos y panameños suscribieron un Nuevo Tratado sobre el Canal de Panamá.

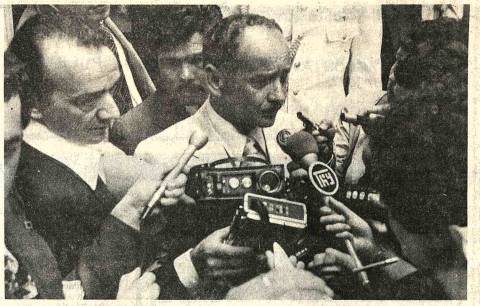

CON LA PRENSA.- El Gral. Banzer contesta las preguntas de los periodistas, luego de su conversación con el Presidente Carter, en su reciente visita a los EE.UU., Banzer retornó ayer satisfecho de los resultados de su viaje (Foto SPI).

Pinochet: Los derechos humanos en Chile son protegidos con suspensión de otros

SANTIAGO, 11 (AFP).- El General Augusto Pinochet, declaró hoy que con la suspensión de ciertos derechos en Chile se están protegiendo y afianzando los derechos humanos.

"Cuando un gobierno como el chileno suspende o restringe excepcionalmente ciertos derechos, no sólo no está vulnerando los derechos humanos, sino que los está protegiendo y afianzando"..., puntualizó.

El General Pinochet hizo un largo análisis de los cuatro años de su gobierno, en un acto central realizado en el edificio Diego Portales, sede del gobierno militar.

El Jefe de Estado sostuvo que "el respeto o la violación de los derechos humanos en un país, sólo puede evaluarse certeramente ponderando la realidad de esa sociedad en su conjunto".

Luego agregó que "esta hay que proyectarla dinámicamente a lo largo del tiempo, a fin de percibir su tendencia más profunda y evitar así las distorsiones a que puede conducir una visión estática de una fotografía".

"No se respetan los derechos humanos, si se deja a un pueblo imprudentemente expuesto frente a la agresión totalitaria, ya que el triunfo de ésta significa el fin de toda libertad para las personas", enfatizó.

Asimismo apuntó que "no se respetan tampoco los derechos humanos, si la vida, la seguridad y los bienes de los ciudadanos, quedan a merced del terrorismo, sin que la acción gubernativa extreme su energía para doblegarlo".

Por otra parte, Pinochet destacó que "un hito trascendente en nuestro proceso normalizador, fue la liberación de todos los detenidos por estado de sitio, que iniciada en septiembre de 1974, quedó virtualmente terminada en noviembre último".

Pinochet recordó además que "el mundo fue impactado en diciembre de 1976 con la liberación del disidente soviético Vladimir Bukovsky".

"Estoy seguro de que la historia de este siglo tiene reservado un lugar para ese día en que por primera vez, la Unión Soviética de hecho tuvo que admitir la existencia de presos políticos bajo su régimen", subrayó.

Enseguida dijo que "esa página de la historia universal, deberá constatar que esta derrota inicial y quizás decisiva del mayor gigante imperialista del mundo, no se debió a la fuerza de presión de una gran potencia, sino a la fuerza moral de un pequeño país llamado Chile".

En otro pasaje de su discurso, el mandatario chileno se refirió a la reciente disolución de la Dirección de Inteligencia Nacional (DINA)...

Pinochet expresó que este organismo fue creado para enfrentar a la fase más dura de la acción subversiva, y si hubo algunos errores difíciles de evitar en una labor tan ardua, no puede "desconocerse que contribuyó poderosamente a la paz y tranquilidad de toda la ciudadanía".

Finalmente destacó que la Central Nacional de Informaciones (CNI) que reemplazará a la DINA, tiene como característica esencial la función eminentemente informativa en el campo de la seguridad...

Continuarán en Chile toque de queda y estado de sitio

SANTIAGO, CHILE, 11 (LATIN).- El General Augusto Pinochet anunció hoy que se mantendrá en Chile el estado de sitio y el toque de queda, pero advirtió que ambas medidas podrán levantarse o atenuarse, si el país "sigue experimentando los síntomas de progresiva normalización que se advierten"...

La afirmación del General Pinochet está contenida en el mensaje que dirigió hoy al país, al conmemorarse el cuarto aniversario del pronunciamiento militar, que derrocó al difunto ex Presidente Salvador Allende, y dio origen al actual gobierno militar.

Pinochet , se dirigió a la ciudadanía desde el edificio "Diego Portales", sede de la junta de gobierno, a través de cadena nacional de radio y televisión.

Al analizar la situación del frente interno, dijo que el país "presenta un sostenido avance hacia su normalización jurídica, dentro de un estado de emergencia que ha permitido garantizar a los chilenos en esta difícil etapa de nuestra historia, un clima de orden, seguridad y respeto, que muy pocas naciones pueden exhibir"....

Recordó que un aspecto trascendente del proceso de normalización , "fue la liberación de todos los detenidos por estado de sitio, que iniciada en septiembre de 1974, quedó virtualmente terminada en noviembre último"...

Dijo que Chile, emplazó a la Unión Soviética hace tres años, "a liberar siquiera una ínfima proporción de sus cientos de miles de presos políticos", y que ésta mantuvo "un silencio culpable", que sólo se quebró el 17 de diciembre de 1976, con la liberación del intelectual soviético Vladimir Bukovsky, "que sin nuestra acción acaso hubiese padecido el resto de su vida privado de libertad".

En su análisis sobre la situación interna del país, aludió Pinochet a la disolución de la Dirección de Inteligencia Nacional (DINA) organismo creado para enfrentar la acción subversiva y que fue duramente criticado, al acusársele de cumplir funciones de policía secreta, con menoscabo de los derechos individuales de los ciudadanos.

Pinochet reconoció que, "si hubo algunos errores difíciles de evitar en una labor tan ardua, no puede desconocerse que contribuyó poderosamente a la paz y tranquilidad de toda la ciudadanía.

(Pasa a la página 4)

SANTIAGO, CHILE, 11 (LATIN).- El General Augusto Pinochet, declaró hoy que Chile mantiene la oferta para solucionar la mediterraneidad de BOLIVIA.

En el capítulo sobre relaciones exteriores del mensaje que leyó al país al cumplirse el cuarto aniversario del pronunciamiento militar que depuso al gobierno del Presidente socialista Salvador Allende, el General Pinochet, expresó:

"Mantenemos nuestra oferta para solucionar la mediterraneidad boliviana, materia en la cual esperamos que la buena voluntad y la permanente coherencia de la posición de Chile, contribuyan decisivamente al éxito de las negociaciones en curso".

Recordó también la reunión que sostuvo en Washington con los presidentes de BOLIVIA, General Hugo Banzer, y del Perú, Francisco Morales Bermúdez.

Dijo que los tres mandatarios acordaron impulsar la solución del problema de la mediterraneidad.

PROGRESOS

SANTIAGO, 11 (AFP).- El General Augusto Pinochet, destacó hoy aquí "los espectaculares progresos" de la economía chilena en los años de gobierno militar.

En un mensaje dirigido a la nación, el Jefe del Estado hizo hincapié en que el mayor desafío que debió enfrentar el gobierno se concentró en el frente económico, logrando con éxito asegurar la balanza de pagos, reducir la inflación e incentivar la reactivación de la economía.

Señaló que esos logros "son algo que llena de satisfacción al gobierno y que ha despertado el orgullo y confianza en cada uno de nuestros compatriotas".

"Se trata nada menos que de garantizar la soberanía de Chile a través de una real independencia económica, y aunque ello ha implicado sacrificios para todos, tengo la seguridad de que el país no ha vacilado ni vacilará en asumirlos", apuntó.

"Sólo el tiempo permitirá apreciar en toda su magnitud, los espectaculares progresos que hemos alcanzado en el saneamiento e impulso de nuestra economía en estos años", enfatizó.

Recordó que en 1973 al asumir el control de la nación los militares se encontraron "con la más completa destrucción" ya que sólo en alimentos se importaban 820 millones de dólares, mientras que el presupuesto de la nación arrojaba un déficit del 52 por ciento, en tanto que la inflación fluctuaba entre un 800 y 1000 por ciento, esperándose llegar a 1978 con un índice del 702.

"El país presenta una balanza de pagos asegurada y una sólida situación en sus relaciones económicas con el resto del mundo, a pesar del bajísimo precio del cobre y los cuantiosos pagos de deuda externa que estamos enfrentando", apuntó el mandatario.

Seguidamente se refirió a la espectable situación del comercio exterior chileno que se "ha logrado gracias a una política arancelaria programada y no discriminatoria y a políticas de precios y cambiaria que se caracterizan por su realismo y flexibilidad".

El mandatario dijo que a través de esa política se ha conseguido también aumentar la producción agrícola con la consiguiente disminución de las importaciones de alimentos, a la vez que se ha continuado incrementando considerablemente las exportaciones no tradicionales.

"Baste señalar que mientras en 1973 nuestras exportaciones no mineras fueron de 235 millones de dólares, ellas llegaron este año a la cifra récord de 780 millones de dólares", acotó.

Manifestó que debido a la seriedad de la política económica impuesta por su gobierno se han abierto las posibilidades para que ingrese al país el capital extranjero.

Anunció "que día a día surgen nuevos bancos de diversos países interesados en financiar proyectos de inversión de largo plazo, lo que debe agregarse la firma de importantes contratos de inversión extranjera que podrían conducir próximamente a cifras que superan los 1.000 millones de dólares".

Al abordar el problema del desempleo señaló que este ha experimentado una sustancial baja ya que del 18 por ciento declinó al 13 por ciento.

"No desconozco que pese a estos significativos avances, la tasa de desocupación sigue siendo alta, y los ingresos de muchos de los que viven de un sueldo o un salario, son todavía exiguos", expresó.

Manifestó seguidamente que "no pertenezco a ese género de gobernantes que viven en un mundo irreal, ya que mi permanente contacto con todos los sectores del pueblo chileno, me permite apreciar sus esfuerzos y privaciones".

Reconoció asimismo que en ese sentido ha intensificado su contacto con los trabajadores y dirigentes sindicales para conocer más directamente sus inquietudes.

MANIFESTANTES.- Barcelona, 11.- Cerca de un millón de catalanes separatistas exigieron hoy aquí la abolición inmediata de la monarquía, el retiro de las "fuerzas de ocupación" españolas de su territorio y la total independencia de la región, durante un acto público realizado previamente a una marcha proautonomista (Radiofoto AP).

INTEGRACION LA PAZ-BENI.- Setenta vehículos cargados de alimentos esenciales y otras mercaderías partieron ayer d La Paz a Trinidad en el primer intento de un efectivo intercambio comercial entre las dos capitales. La caravana llegará fines de esta semana a la capital beniana, para convertirse en lo que el Ministerio de Industria y Comercio ha llamado la Feri de la Integración.

Se importarán 20.000 toneladas de harina para consumo interno

El Estado dejará bajo la responsabilidad de empresas privadas la importación de harina, para garantizar el normal abastecimiento de este artículo en el mercado interno, en el último período de 1977, declaró el Ministro de Industria y Comercio, coronel Carlos Rodrigo Lea Plaza.

Dijo que el déficit de harina en el mercado boliviano es de 2.300 toneladas mensuales y que se ha hecho un estudio para evitar problemas en los próximos meses. "Se ha autorizado la importación de 20 mil toneladas como tope máximo", añadió.

La importación deberá hacerse en el curso de los próximos 30 días, "no porque haya peligro para el normal abastecimiento, -existen suficientes reservas-, sino para garantizar a la población", dijo.

El último fin de semana, numerosas empres privadas hicieron conocer su interés por adjudicarse importación de harina. En los próximos días, se ha conocer la determinación oficial sobre estas empres ya que, de acuerdo con el Ministro, "las operacior deberán hacerse en un mes".

Por lo que comentaron varios técnicos del Min terio de Industria y Comercio, el Estado pretende con con suficiente harina en el mercado nacional para fi de Octubre y la primera semana de Noviembre, que cuando mayores problemas se presentan.

Se explicó también, en fuentes oficiales, que determinación estatal de importar harina "obedece a poca capacidad de las Molineras nacionales que, teni do suficiente trigo para abastecer de harina el merca interno, no pueden cumplir con los cupos de la demand

En 1975, se importó arroz cuando había sobreproducción, según ex Subsecretario

El ex-subsecretario de Comercio, Hernán Landivar, sostuvo que los problemas deficitarios de la Empresa Nacional del Arroz (ENA) obedecen a una importación de ese producto autorizado por el Ministerio de Industria y Comercio en Enero de 1975, cuando el país ya contaba con importantes stocks almacenados de arroz.

El almacenamiento de arroz boliviano comenzó con la superproducción registrada en la cosecha de 1974, añade Landivar, para explicar que, el entonces Ministro Miguel Ayoroa Montaño, ordenó el almacenamiento ante las posibilidades de exportar el producto y las cotizaciones en permanente incremento que se registraban en aquella época.

La importación alcanzó a 13.000 toneladas métricas de arroz en chala, provenientes de Colombia (8.000 T.M.) y de Argentina (5.000 T.M.), "cuando el país contaba con una superproducción".

Landivar ha dirigido un documento al actual Subsecretario de Comercio, Javier Villa, haciéndole conocer esa irregular importación, como consecuencia del informe oficial en sentido de que ENA tiene un déficit de cinco millones de dólares, y que el Estado se apresta a estudiar modificaciones sustanciales en la política arrocera del país.

A propósito, el ex-Subsecretario hace en ese documento, una serie de observaciones a la "burocracia administrativa" de ENA, y revela que desde hace mucho tiempo se había observado "los permanentes viajes" de los ejecutivos de esa empresa a los lugares de producción "con grandes erogaciones para el Estado".

Dice que durante su gestión se había comprobado "un gasto anual de medio millón de dólares" en viajes de inspección particularmente a Santa Cruz. Y recuerda que ya entonces se había sugerido la necesidad de que la gerencia de ENA debía ser trasladada a la capital oriental, actualmente reside en La Paz) para evitar estas erogaciones.

Sostiene igualmente que el personal de ENA no es especializado en la materia y que "debiera ser seleccionado entre profesionales agrónomos".

Aprovecha la comunicación dirigida al actual Subsecretario para sugerir una inspección a los Silos de Buena Vista, donde existirían varios problemas.

El informe oficial conocido la semana pasada señaló que en aquellos silos existen 30.000 toneladas de arroz almacenado, a las que se les deberá agregar las 12.000 toneladas de la cosecha de este año.

Landivar reside en la actualidad en Santa Cruz, y considera que el Estado no debiera preocuparse por la ac superproducción, que originando pérdidas. "Es pérdidas serán ganancias futuro", sostiene, añadiendo las bajas cotizaciones mercado internacional de últimos meses podrían mej en el futuro.

No se conocen aún las didas concretas que adoptar Estado para corregir la tuación deficitaria del comercializador del arroz, se ha sugerido una disminu en los precios para los ductores, que no guar relación con la cotización ternacional. Una Comi Intersectorial, que comenza trabajar en las próxi semanas, debe estudiar la tuación y sugerir lo que hacerse (Servicio de Not FACETAS).

Guerra en Africa

Nueva victoria d fuerzas somalíes

NAIROBI, 11 (LATIN-REUTER).- Se lucha sin tregua en ciudad serrana de Jijiga, en el Desierto de Ogaden, que hab caído ya en poder de los secesionistas, apoyados por Somal según han proclamado, mientras el comando etiope infor que aún se sigue combatiendo.

Los guerrilleros, que en una campaña de siete semanas apoderaron de casi toda la zona desértica, anunciaron conquistaron además de Jijiga, las localidades de Ginsani, norte, y Hadu, al oeste. En un comunicado del Frente de beración de Somalia Occidental difundido hoy, se asegura en esta última localidad fueron muertos 250 etíopes, fue rribado un Caza F-5 y destruido 18 tanques y 45 carros b dados.

El conflicto entre los dos aliados de la Unión Soviéti parece acercarse a su culminación. La radio de Mogadi denunció ayer ataques a la ciudad de Hargeisa, la segunda Somalia, y la de Togwajale, por cazabombarderos de Etiopí.

Hace una semana el gobierno de Etiopía rompió relacio diplomáticas con el Somalia, que a su vez expulsó al encarg de negocios etíope.

Somalia anunció su "total apoyo moral y material" a guerrilleros somalíes.

En el comunicado del Frente se anuncia que en la bat por Ginsani, se dio muerte a 200 etíopes, entre ellos muc miembros de la milicia popular, "que perpetraban su h hadada acción" con medios de transporte tales como el via lomo de mula.

Los medios etíopes, por su parte, indicaron hoy que la lu por Jijiga sigue aún, y que Somalia "ahora concentró todas fuerzas allí, y podría tomarla.

Jijiga, que cuenta con una estación de radar y una bas tanques, se halla en las estribaciones de la zona montaños Etiopía, cerca de Harar y Diredawa, y podría ser utilizad los etíopes como base para lanzar una contra ofensiv Ogaden.

Mientras tanto, en Addis Abeba, se celebrará mañana, un gran desfile militar, el tercer aniversario del derrocami del Emperador Haile Selassie. Hablará el jefe del est Teniente Coronel Mengistu Haile-Mariam.

Alemania:

Guerrilleros que secuestraron a un industrial dieron nuevo ultimátum

GINEBRA, 11 (LATIN-REUTER) - Los guerrilleros que secuestraron al industrial alemán Hans-Martin Schleyer habrían fijado un nuevo ultimátum para que se cumplan sus exigencias, según surge de un mensaje enviado anoche por ellos.

El abogado suizo Denis Payot, con oficinas en esta ciudad quien actúa como mediador entre el gobierno de Alemania Federal y los extremistas, indicó que recibió un mensaje, posiblemente enviado por los captores de Schleyer, estableciendo demandas y fijaban fechas y horas para su cumplimiento".

Este mensaje fue transmitido de inmediato a las autoridades germanas en Bonn.

Payot, que preside la Liga por los Derechos Humanos, con sede en Ginebra, no dio detalles de las exigencias.

En Bonn, el gobierno y un vocero policial se rehusaron a formular comentarios al respecto.

Pero el canciller Helmut Schmidt convocó a varios ministros y jefes de seguridad, esta mañana, para celebrar consultas, dijeron fuentes autorizadas en Bonn.

Schleyer, de 62 años, que es presidente de la Asociación de Empleadores de Alemania Federal, fue secuestrado en Colonia el lunes pasado por un grupo de personas que, en mensajes remitidos a los medios de información, exigieron la liberación de once guerrilleros urbanos presos.

Funcionarios alemanes señalaron que los mensajes fueron recibidos muy tarde como para cumplir las demandas dentro de los estrictos plazos establecidos por los captores o para iniciar negociaciones efectivas por la liberación de Schleyer.

El anuncio de hoy, a cargo del abogado suizo, fue el primer contacto público con los secuestradores desde que accediera, el viernes, a actuar como mediador, a pedido expreso de las autoridades de Bonn.

Desde ese día, tanto Payot como sus asistentes mantuvieron una estricta vigilancia, turnándose en las oficinas, ante la eventualidad de algún llamado o mensaje de los secuestradores.

La declaración emitida hoy por el letrado dijo que su despacho había tomado varios mensajes, pero que la autenticidad de los mismos resultaba de difícil verificación. Señaló, no obstante que uno de ellos, llegado anoche a las 22.25 GMT, contenía elementos que sugerían su autenticidad.

Payot, de 35 años, que está activamente dedicado en Ginebra a la ayuda de los refugiados políticos del mundo entero, originariamente era una de las dos personas que los secuestradores aceptaban como acompañante para los once guerrilleros urbanos una vez que éstos fueran liberados y trasladados fuera de Alemania Federal.

La otra persona designada como eventual acompañante era el anciano pastor evangélico Martin Niemoeller, de 85 años.

Un vocero de la oficina de Payot declinó informar hoy la forma en que los extremistas hicieron llegar este su mensaje.

Las JWA federal impusieron una censura prácticamente total a noticias y trascendidos sobre el caso.

El conductor del autmóvil de Schleyer y tres de sus guardaespaldas murieron en la emboscada tendida al industrial, que culminó en su secuestro.

El novelista Heinrich Boell, ganador del premio Nobel, y tres destacados clérigos protestantes exhortaron hoy a los guerrilleros, a que "abandonen este criminal intercambio de la vida humana contra otras vidas".

Su apelación fue leída por radio y televisión germanas.

El gobierno alemán había perdido todo contacto con los extremistas desde el viernes, cuando éstos exigieron, en una carta, que los prisioneros cuya libertad pretenden fueran sacados del país el mediodía del viernes pasado.

Entre los convictos que desean liberar figura Andreas Baader, jefe de la banda Baader-Meinhof de guerrilleros anarquistas, condenado a prisión perpetua, y dos de sus compañeros.

Los secuestradores se autocalifican de "Comando Siegfried Hansner" en recuerdo a un guerrillero de la banda muerto durante un ataque a la embajada de Bonn en Estocolmo, hace dos años.

HANSA
Sinónimo de Confianza

LIBERACION.- Danburry, EE.UU. 11 (AP) - Gordon Liddy, izquierda, que pasó 52 meses en la cárcel por su participación en el caso Watergate, recibe un paquete de su esposa Francis en el momento en que sale de la prisión federal después de ser puesto en libertad bajo palabra. (Radiofoto AP)

El miércoles se inicia reunión cumbre del socialismo en Francia

PARIS, 11 (AFP).- La actual posición del partido socialista puede poner en peligro las negociaciones para actualizar el programa común de la izquierda francesa, afirmó el líder comunista Georges Marchais durante el discurso que pronunció hoy en la tradicional fiesta anual del diario L'Humanite.

"Si nos atenemos a las proposiciones socialistas, no podremos aplicar la nueva política que desean los trabajadores", precisó en un enérgico mensaje, aparentemente destinado a hacer presión sobre Francois Mitterrand cuando faltan apenas tres días para la reunión cumbre de la izquierda del miércoles próximo.

Esa conferencia debe reunir a los líderes de los tres partidos que firmaron el programa común en 1972: Francois Mitterrand (socialista), Georges Marchais (comunista) y Robert Fabre (radical de izquierda).

En vísperas de esa negociación decisiva, Marchais afirmó hoy en la fiesta del diario L'Humanite que "no iremos a la reunión para poner el cuchillo sobre la mesa, sino que acudiremos con la voluntad de discutir seriamente y defender los intereses de los trabajadores).

"Nuestra intención es obtener garantías (sobre la actualización del programa común) a fin de que no se frustren las expectativas depositadas por los trabajadores en el cambio democrático", afirmó.

Tampoco queremos que los trabajadores resulten sorprendidos por "una política al estilo de James) Callagham, (Helmut) Schmidt o Mario Soares", dijo refiriéndose a los tres dirigentes socialdemócratas que gobiernan en Gran Bretaña, Alemania Federal y Portugal.

Marchais explicó que el objetivo comunista era "obtener un buen acuerdo", pero reconoció que "no puedo decir que estoy seguro de lograrlo".

Esa frase fue interpretada como una amenaza de ruptura, lanzada en dirección de los socialistas, en caso de que los comunistas no obtengan satisfacción a las exigencias que formulan sobre ampliación del programa de nacionalizaciones, lucha contra el desempleo y la inflación, reactivación económica y aumento del poder adquisitivo de los trabajadores.

El mantenimiento de una posición incierta de los socialistas sobre esos temas claves, dijo, "constituye un retroceso con relación al programa común de 1972".

Marchais también criticó la arrogancia y el "lenguaje perentorio" de los dirigentes socialistas

Santo Domingo:

Militar retirado fue proclama candidato a elección presidenc

SANTO DOMINGO, 11 (AFP).- El Contraalmi retirado Luis Homero Lajara Burgos fue procla candidato para las elecciones presidenciales de 19 el Partido Demócrata Popular (PDP) y enun programa que incluye un plan de reforma agrar nacionalización de empresas multinacionales.

Al aceptar la designación Lajara Burgos se prometió ante el país a no tolerar "ninguna depen ni ingerencia extraña" en caso de resultar elegid de mayo de 1978.

En su primer discurso como candidato dijo gobierno nacionalizará las compañías multinacion señaló que las tierras "detentadas" por la Gul Western que alcanzan a tres millones de hec serán distribuidas a familias campesinas a un pro de 100 por persona.

En ese programa también incluirá las tier consejo estatal del azúcar y de la firma Vicini.

Lajara Burgos denunció que la Gulf And Wes la empresa Vicini "dejan en los bancos extranje mayor parte de las divisas producidas por el azúc venden en el exterior".

Además anunció que descongelará los sala los trabajadores y concederá aumentos progre según el ritmo de progresión del costo de vida de l

El candidato aseguró, por otra parte, que la pañía dominicana de teléfonos, empresa teamericana, será comprada por el estado y ven capital privado nacional.

También se comprometió a auspiciar que la presas extranjeras tengan por lo menos el 50 por de capital dominicano, pero indicó que no rechaz inversión foránea.

CRUCIGRAMA

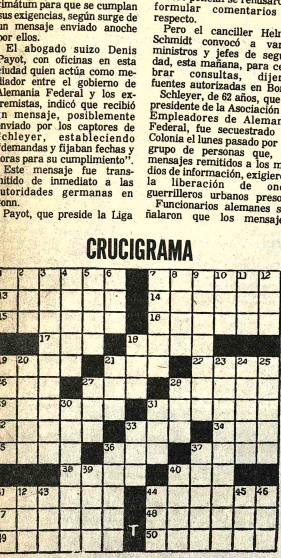

HORIZONTALES: 1.- Para ... 6.- Sociedad Agricola ... 7.- ... 8.- Ciudad de ... 9.- Cacique indio ... 10.- Onda en el ... 11.- Movimiento ... vo habitual de ciertos ...

SOLUCION

D	E	G		A	R	M	A	N		A	L	I	A	
V	E	N		N	I	E	V	E		T	E	N	I	A
I	R	I	D	I	O		E	N	T	I	C	A		
		D	A	S		A	S	A	I	N				
A	C	A	B	A	D	O		R	E	C	I	O		
I	L	E	G	I	B	L	E		V	O	T	E		
I	M		S	O	R		P	I	T	S				
J	A	T	O		E	A	R	T	H		U	L	A	
A	D	O	B	E		R	A	R	T	S	O	M		
		B	R	A	V	O		T	I	I				
F	R	I	E	R	A		I	C	O	N	O	S		
A	A	A		T	I	E	S	O		A	U	T	O	
R	E	S		A	S	E	A	S		S	I	E	R	

agenda

PRESENCIA Av. Mariscal Santa Cruz, Edif. Esperanza. CENTRAL Tel. 40460-41125 y 52128. GERENCIA - Tel. 52172. PUBLICIDAD Tel. 52178. REDACCION: Tel. 51998 - Casilla 1451 Cajon Postal 3275.

ROL DE TURNOS DE ESTABLECIMIENTOS FARMACEUTICOS

DEL 10 AL 17 DE SEPTIEMBRE/77

SAGRADO CORAZON Dra. Gladys Fuentes, Bueno-Camacho Telf. 34080. **SEÑOR DE LA SENTENCIA** Federico Catacora, calle Santa Cruz Nº 337 Telf. 53022. **SAN LUIS** Dra. **María Luz Bastillos. Díaz Romero Nº 1334,** Telf. 24785. **VENUS** Dra. Aydée Villarroel, Villa San Antonio-Villa Copacabana s/n. **17 DE MAYO** Dr. Gastón Ortiz. Av. Ecuador-Aspiazu. Telf. 60811 **CRISTO REY** Dra. Aida Quintela. General Lanza Nº 210. Telf. 27536. **SANTA ROSA** Dra. Rosario Molina. Rodoanha-Zoilo Flores Telf. 27083. **SATELITE** Dr. René Romero, Jaimes Freyre Nº 1986; **JUNIOR** Dra. Ruth de Irahola, Avenida Constitución Nº 226 Telf. 54648. **PANAMERICANA** Dra. Dora Perales. Avenida Baptista Nº 767 Telf. 57049. **VERACRUZ** Dra. Carmen Ramírez, Avenida Antofagasta (Alto) Telf. 30107. **OBRAJES** Dr. Ricardo García, Plaza Obrajes. Telf. 82081.

BOMBEROS 119 - ASISTENCIA PUBLICA 118-2211 - RADIO PATRULLA 110 - TRANSITO 26148 SAMAPA 26628 - 26545 - ENERGIA 54357 - TELEFONOS (RECLAMOS) 113 INFORMACIONES 104 SEÑORITA HORA 117 LARGA DISTANCIA EXTERIOR 55907-09 INTERIOR 20402-03 HOSPITAL DE CLINICAS CENTRAL 22821 - 22872 - AASANA 59333-59310.

PRETEN DE EMERGENCIA DEPENDIENTE DE LA MUNICIPALIDAD, 26643 y 66193.

r'LOTAS

AVAROA Alonso de Mendoza 242 Tel. 27096 **ALIAGA** Montes 700, Tel. 26376 **ANDIRO** Loza 1206 Tel. 30471. **ATLAS**, Alonso de Méndoza y Bozo 226, Tel. 28621 **AUTO LINEAS INGAVI** (viajes al Desaguadero) Manco Kapac 445 (frente a Vita) Tel. 28881 **BUSTILLOS**, Calle Tumusla, al lado Hotel Tel. 26894. **BOLIVIA** Alonso de Méndoza, Tel. 55854. **CONDOR** Bozo esquina Montes Tel. 25891 **CONTINENTAL** Montes 675 Tel. 29061 **COPACABANA** Montes 620 Tel. 20377 **CUENCA DE PLATA** Av. Manco Kapac (Prolong. I. Tamayo 417) Tel. 45658 **EXPRESO PANAMERICANO** Bozo 167 Tel. 20803 **EL CISNE** Bozo 169 Tel. 61321 **EL DORADO** Bozo 106 esq. Montes Tel. 40375. **EL CHAPACO** Chuquisaca 536 Tel. 40258 **FLOTAS UNIDAS 15 DE ABRIL** Calle Iquina 131 Tel. 280'1. **IMPERIAL** Pando 159 Tel. 57525. **KIRQUINCHO** Bozo 168 Tel. 59612. **KORILAZO** Montes 700 Tel. 23810 **LA VELOZ DEL SUD** Fliquina esq. Figueroa 739 Tel. 23146 **MANCO KAPAC** Tumusla 530 (Hotel Tumusla) Tel. 50033. **MONTANA DE PLATA** Manco Kapac **ORIENTE** Alonso de Mendoza esq. América 278 Tel. 27551. **SAMA** Plaza Riosinho 98 Tel. 64436 **SAN JORGE** Manco Kapac 450 (a 1/2 cuadra Vita) Tel. 61324 **TRANSPORTE DE CARGA A LARGA DISTANCIA** Plaza Alexander 190 Tel. 27775. **TRANS. RIVEROS** Tel. 40475. Montes 660. **TRANSPORTE PESADO** Montes 511 Tel. 25063 **TRANS SERVICE LTDA.** Alto de la Alianza 630 (Casilla 3929) Tel. 43154. **UNIVERSO** Montes 638 Tel. 42831 **URUS** Bozo 194 Tel. 50793. **VICTORIA** Calle E. Calderon 503 (Gran Poder) **YUNGUEÑA** Calle Viacha esq. Av. Américas 497 Tel. 43901.

EMPRESAS AEREAS

LLOYD AEREO BOLIVIANO: Tels: 54649-53132-55769-51155-1163-59053./LUFTHANSA Tels.: 20383 - 25780-50499-59609-AEROPUERTO Tel. 59151 AEROLINEAS ARGENTINAS Tel. 25792 AVIANCA Tels: 42909-40803 AIR FRANCE Tel. 51749 LAN Tel. 25536-57750 KLM Tel. 42965 SWISSAIR Tel. 28924 PANAM Tels. 54117-41863 BOA Tel. 26307 VARIG Tel. 21450 EUROATLANTIANA Tel. 54475 IBERIA Tels. 20270-24378 ALITALIA Tel. 23494 B.O.A.C. Tel. 55541 CANADIAN PACIFIC tel. 55341 SOUTH AFRICAN AIRLINES Tel. 55541 BRITISH CALEDONIAN Tel. 55541 TAM Tel. 25542 AEROPUERTO 2125. BRANIFF INTERNATIONAL - VENTAS INFORMES Tels. 21100-21105 AEROPUERTO Tel. 59303 CARGA Tels 59555-20012 LAN Chile Tel. 25536-57750.

FERROCARRILES

ESTACION CENTRAL Tels. 52510-53510 ESTACION GUAQUI tel. 888

GRATIFICACION

Se gratificará en forma excelente a la persona que dé referencias sobre extravío de un maletín café oscuro tipo Atache, la noche del día viernes 9 en la Avenida 6 de Agosto esquina Aspiazu, sustraido del automóvil. El contenido únicamente sirve al propietario por tratarse de pasaporte y documentos personales. Referencias Avenida Montes Nº. 710, 2do. piso, teléfono 82433. Domicilio 27259. Of.

SE REQUIERE PERSONAL

CONTADOR

Empresa Petrolera americana con base en la ciudad de Santa Cruz, requiere los servicios de un contador titulado en una institución reconocida.

El puesto implica la Supervisión de las funciones de Contabilidad, apoyo al Gerente Financiero y asumir la responsabilidad de dicho ejecutivo en su ausencia.
El candidato deberá acreditar un sólido conocimiento de contabilidad y estar familiarizado con las diferentes fases contables. Pasar los asientos al Libro Mayor, verificar Balances, elaborar informes financieros, efectuar análisis de costos y distribución, costos de materiales, sistemas, procedimientos y controles contables.

El candidato deberá preferiblemente tener una experiencia no menor a cinco años en la Industria Petrolera o de Construcción y ser bilingüe (inglés-castellano).

Los interesados deberán enviar su curriculum vitae y copias de certificados a:

DEPARTAMENTO DE PERSONAL
CASILLA 1296
SANTA CRUZ

Aviso Permanente
Hasta que cancelen sus cuentas

3.- ZENON AUGUSTO GONZALES - PUERTO SUAREZ

EDITORA PRESENCIA LTDA. SANTA CRUZ

AMISTAD.- Me... México (AP) - Una ... collie, llamada L... protege a dos pequeñ... gres de Bengala, de... meses de edad cada una... fueron rechazados po... madre que se encuentr... un zoológico de Baja Ca... nia. Este es uno de los ... casos que se conocen ... ahora en que un a... doméstico pueda ac... brarse con tanta natu... a otros que no lo so... pequeños felinos se ... caron desde un princip... perra en busca de ... maternal y ésta los "a... con toda naturali... (Radiofoto AP).

ITINERARIOS

Aviones que Hoy llegan y salen de La Paz

LUNES

LLEGADAS

L.A.B. Vlo 956 Hrs. 06.50 de Santa Cruz
L.A.B. Vlo. 920 Hrs. 07.30 de Cochabamba
L.A.B. Vlo 926 Hrs. 08.00 de Sta. Cruz- Cochabamba
L.A.B. Vlo 959 Hrs. 10.00 de Arica
L.A.B. Vlo 963 Hrs. 16.10 de Trinidad-Guayaramerin-San Joaquin-Riberalta-Sta. Ana-Magdalena.
L.A.B. Vlo. 958 Hrs. 18.05 de Sta. Cruz--Cbba-Asención- San Javier-Concepción-Salta
L.A.B. Vlo. 950 Hrs. 17.25 de Buenos Aires- Sta. Cruz-San Ignacio
BRANIFF INT. Vlo 979 Hrs. 10.35 de New York -Miami-Panamá-Guayaquil
BRANIFF INT. Vlo 974 Hrs. 21.35 de Asunción

SALIDAS

L.A.B. Vlo 956 Hrs. 07.50 a Arica
L.A.B. Vlo 953 Hrs. 08.00 a Cbba-Sta.-Cruz-Buenos Aires- Tarija-Yacuiba-Potosi-Concepción.
L.A.B. Vlo. 962 Hrs. 08.30 a Trinidad-Guayaramerin-Riberalta- Cobija-San Joaquin
L.A.B. Vlo. 959 Hrs. 10.30 a Cobba.-Sta. Cruz- San Ignacio- Salta.
L.A.B. Vlo. 927 Hrs. 17.00 a Cochabamba-Santa Cruz
L.A.B. Vlo. 952 Hrs. 20.30 a Santa Cruz- Panamá-Miami
BRANIFF INT. Vlo. 974 Hrs. 22.20 a Guayaquil-Panamá- Miami -Washington-Nueva York
BRANIFF INT. Vlo 979 Hrs. 11.20 a Asunción.
Vuelos a lra. hora de mañana martes: - L.A.B. Llega Hrs. 07.30 de Santa Cruz-Cochabamba.
L.A.B. Sale: Hrs. 07.20 a Cbba- Sta. Cruz - Hrs. 08.00 a Sucre- Tarija Yacuiba-Camiri.

Guia Profesional

Médicos

CLINICA "DELGADO" GINECOLOGIA — OBSTETRICIA
Matérnidad y cirugía
Prevención del cáncer uterino tumores mamarios, flujos vaginales anormales, planificación familiar, hemorragias y sus complicaciones.
Murillo 1379 teléfono 25056 Casilla 293.

Dr. FABIO PRADO BARRIENTOS
Enfermedades de la Piel
Hospital de Buenos Aires-San Pablo-Santiago de Chile. Eczemas - Alergias, Tiñas, Acné, . Consultorio Edificio Capilla 3 do. Piso, oficina 201 (Loayza 250), Teléfono 56641. Hs. 14 adelante.

Dr. JOSE SOTOMAYOR
Cirujano - urólogo
Especializado en Alemania. Atiende enfermedades de los riñones, vejiga, próstata y VENEREAS.
Consultas de 15.30 a 18
Consultorio: Colón 668 - Teléfono 53762.
MAN SPRICHT DEUTSCH

Dr. GUILLERMO SUAREZ TEJADA
Urólogo
Cirugía y enfermedades de riñones, vejiga, próstata, genitales, venéreas, etc. trastornos uro-genitales de la infancia.
Consultorio Mercado 996 Esq. Yanacocha 4º Piso.
Horas 18 a 20 p.m.

Dr. PEDRO GUILLERMO JAUREGUI TAPIA
Cardiólogo
ESPECIALIZADO EN FRANCIA Y ESPAÑA
Consultorio: Ayacucho 208. 1er. Piso. Tel. 22762.
Consultas: 16:30 - 19
Telf. Domicilio 54153.

Dr. RUBEN CASTELLANOS ROJAS
Médico de Niños
Especialización: Italia, Francia.
Consultorio Avenida 16 de Julio 1616 - 2º. Piso de horas 15 a 17 - Teléfono 50461.
Domicilio: Rosendo Gutiérrez 620. Teléfono 54413.
Atención de Urgencia.

Dr. ALBERTO MARIACA
Medicina interna Esp. Gastroenterologia. Estómago, intestinos, apéndice, higado, vesicula biliar, páncreas, etc. Consultorio Plaza Venezuela 3er. piso, (Edificio Sobima). Altos O.K. de horas 17 a 20. Teléfono 65178 Domicilio 23832.

Dr. LUIS BARRAGAN
Medicina Interna
Medicina Nuclear
Endocrinologia - Medicina Nuclear, Bocio y Enfermedades tiroideas, Diabetes-Obesidad, Problemas de crecimiento.
Consultorio Edificio Alameda planta baja. Lunes - viernes 15 a 20. Tel. 29483.

Dr. ALFREDO RAMIREZ TORRICO
Cirujano Urólogo
Especialización Universidad de Chile, Cirugía de enfermedades de riñones, vejiga, próstata, genitales, infertilidad, venéreas, etc. Avenida Camacho 1... Teléfonos: 57219-64817.
Consultas horas 14 - 19, sábados 10 - 12.

DOCTORES PEDRO YAKSIC
Recien Nacidos - Niños 16 - 20

JAIME FERNANDEZ
Ginecologia - Obstetricia 14 - 18
Especializados en el Exterior
Edificio LIBERTAD (Potosi - Sanjines) 7º Piso - Sala ... Teléfono 63832
EMERGENCIAS: 23510 - 54714

Dr. HUGO DEL CASTILLO MORALES
Médico Cirujano Otorrinolaringologo.
Atiende enfermedades de oidos, nariz y garganta
Consulta de 2 - 5 (14 a 17)
Consultorio Mercado 1335 Teléfonos 22195 y 84992

Dra. RUTH MALDONADO BALLON
Ginecología - Obstetricia
Prenatal, Parto psicoprofiláctico. Esterilidad. Flujos vaginales anormales. Hemorragias. Tumores mamarios. Prevención del Cáncer uterino. Cirugia especializada.
Orientación Sexual de la pareja.
Trastornos de la menopausia climaterio
CONSULTORIO: Mariscal Santa Cruz 1322
TARDES: 13.30 - 19.30
Reservar hora: Teléfono 50040.

HUMBERTO ZELADA
Pediatria general
Enfermedades nerviosas: Convulsiones; mala escolaridad, disfunción cerebral.

ANA MARIA ZELADA DE GOZALVEZ
Foniatra
Rehabilitación: trastornos del lenguaje y aprendizaje: sordomudez, retraso mental, etc.
TELEFONOS: 82348 - 28818

Dr. RAUL URQUIZO ROJAS
Cirujano especializado en el exterior
Cirugia Gastroenterológica. Cirugia General.
TRATAMIENTO RADICAL DE VARICES Y SUS COMPLICACIONES. ULCERAS VARICOSAS, ETC.
Consultorio: Potosi 876 esquina Sanjinés.
Primer Piso, Oficina 2, Teléfono 57525.
URGENCIAS: 54420.
Consultas: Horas 17 a 20.

PRESENCIA

Director: Huáscar Cajías K.
Co-Director Gerente: Armando Mariaca V.
Jefe de Redacción: Mario Maldonado V.

Zonas portuarias

Desde hace cerca de cien años, desde cuando Bolivia sufrió por la fuerza el cercenamiento de su litoral marítimo, nuestros gobernantes han buscado que se otorgara al país un puerto propio, con soberanía territorial, para salir de la asfixia en que se desenvuelve.

En lo que se refiere a Chile, no sólo se ha mostrado impermeable a las gestiones diplomáticas bolivianas sino que ha mantenido su propósito de negar un puerto para de ese modo, tener un control sobre el desarrollo de Bolivia. Si es cierto que algunas veces se mostró inclinado a negociar, igualmente cierto es que siempre encontró los medios para cerrarse en su plan de mantenimiento de posición mediterránea. Una simple mirada a la historia de nuestras relaciones con ese país hace ver ese panorama.

Cuando aparentó disposición para considerar la salida de Bolivia al mar, fue para obtener , de inmediato, algún beneficio directo o porque quería desviar la atención internacional o evitar que entremos en entendimientos con otros países. Los tratados de 1895 son un buen ejemplo de esta afirmación. Podríamos apuntar otros más, pero no es indispensable que lo hagamos, aunque sería pertinente traer a cuento el episodio del desvío de la corriente del río Lauca, acción con la cual cerró también la posibilidad que se había explorado para discutir la concesión de un puerto a nuestro país, sin compensaciones territoriales.

Desde el abrazo de Charaña, que sirvió a Chile para mejorar su imagen ante las naciones del mundo, también se presentó la oportunidad de solucionar nuestro problema, pero, como siempre, surgió la contraparte del canje territorial.

Mientras Chile mantiene esa política, otras naciones, que no nos han arrebatado puertos, son más comprensivas y generosas. La Argentina nos ha concedido una zona franca en Rosario, en la cual las mercaderías de importación o exportación bolivianas no están sujetas al pago de derechos ni otras cargas. Nos permite instalar en la zona libre plantas industriales con materias primas procedentes de nuestro territorio y productos terminados destinados a nuestro mercado. En Rosario, funcionan oficinas aduaneras bolivianas y una delegación técnica de AADAA.

Uruguay y Panamá nos ofrecieron zonas portuarias libres para recepción y despacho de mercaderías y, al mismo tiempo, para su almacenamiento. A esa actitud, se ha sumado el Brasil, que nos ofrece cuatro puertos libres. Con estas naciones se avanzará, sin duda , al estudio denuevos convenios y a su suscripción. Se trata de una política de buena voluntad que merece destacarse por lo que tiene de una marcha abierta y franca hacia la integración continental.

Todo eso contrasta con la posición chilena, que prefiere tener un control sobre nuestro comercio con el exterior a través de los puertos de Arica y Antofagasta.

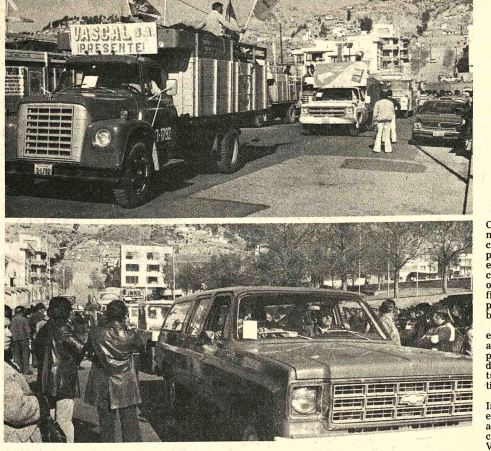

CARAVANA AL BENI.- Camiones de mediano tonelaje, camionetas y jeeps, forman la Caravana que partió ayer al Beni llevando diversas mercaderías que serán comercializadas a precios bajos en aquel Departamento. Se da por descontado que la población beniana consumirá con facilidad lo que se está transportando. Al retorno, la caravana traerá productos agropecuarios benianos y ganado. Se han establecido cuatro puntos de exposición: Palos Blancos, San Borja, San Ignacio y Trinidad.

Partió ayer primera caravana de intercambio comercial La Paz-Beni

Setenta vehículos llegarán a Trinidad este fin de semana

Una caravana de aproximadamente setenta vehículos partió ayer de La Paz a Trinidad, en el primer intento de intercambio comercial entre los departamentos de La Paz y Beni después de que esa carretera fuera inaugurada formalmente en noviembre del año pasado.

Los vehículos deberán llegar en una semana a Trinidad, luego de hacer escalas en Alto Beni (Palos Blancos), San Borja y San Ignacio.

El Ministerio de Industria y Comercio trabajó desde hace un mes en la organización de esta caravana, que está integrada por el sector privado, interesado en demostrar que es factible la comercialización de alimentos y otros productos, que, por las dificultades de transporte, tienen precios elevados en las poblaciones benianas.

La caravana se convertirá en la "Feria de la Integración", a su llegada a Trinidad, y se da por descontado que agotará los dos los productos que actualmente se trasladan por tierra.

El Subsecretario de Industrias, Rolando Pereyra, se encargó de dar la partida oficial a los vehículos, que ayer se concentraron en la Plaza Villarroel, Miraflores. Pereyra partió luego a la cabeza de la caravana.

Durante ese acto, se pudo comprobar que los setenta vehículos eran portadores de un cargamento de mercaderías, consistente en artículos de primera necesidad, artesanías y aun libros y artefactos radioeléctricos, como receptores.

Forman parte de la caravana numerosos conjuntos folklóricos, que harán demostraciones a lo largo de la ruta.

De acuerdo con el plan anunciado, los vehículos a su retorno, podrán traer productos agropecuarios y, de ser posible, ganado en pie. "Queremos demostrar que es posible el intercambio comercial entre estos dos departamentos", dijeron las autoridades.

Los puntos de intercambio fijados oficialmente son Palos Blancos, un punto de colonización en plena producción. Es el punto de abastecimiento de cacao para La Paz y el último distrito poblado partiendo de La Paz.

La caravana se encontrará luego con Inicua, donde el Batallón de Ingenieros Nº 2 y el Servicio de Caminos tienen sus puestos de abastecimiento. Sigue Quiquibey, el río que constituye la frontera natural entre los Departamentos de La Paz y Beni. Allí está concentrado un cuerpo de los ingenieros militares, con aproximadamente un centenar de soldados.

En territorio beniano, la caravana tendrá que recorrer casi 100 kilómetros de selva, antes de encontrar el primer punto poblado, que es La Bimbocada , comunidad campesina que se dedica particularmente a la producción de arroz. Es probable que allí se haga una segunda exposición, aunque no está prevista oficialmente.

El punto inmediato es San Borja, la capital de la Provincia Ballivián. Allí ha despertado extraordinaria atención el anuncio de la Feria. Finalmente, estarán San Ignacio y Trinidad, donde la expectativa no es menos.

Los organizadores han asegurado que no se presentarán problemas, pese a que el camino a Trinidad tenía algunos puntos difícilmente transitables en las últimas semanas por las intensas lluvias. Sólo en esta época , septiembre-febrero, el tramo La Paz-Beni podrá ser utilizado. En los meses restantes, las lluvias impiden cualquier combinación terrestre y aún aérea.

Ravelo constituyó paso inicial para crear núcleos fronterizos

La planificación para emprender el plan periférico de poblar las zonas fronterizas requería una experiencia, que ha sido lograda con la creación del Núcleo Poblacional de Ravelo, afirmó el Cnl. Luis Morales, Director de Acción Cívica. Esa experiencia permitirá proseguir con el programa, agregó.

Ravelo, como otras zonas fronterizas, ofrecía dificultades para un ensayo de creación de una población, debido a su aislamiento y a las condiciones climáticas de la región. Sólo se justificaba, por razones de seguridad nacional, la existencia de un puesto militar avanzado. No obstante, los estudios realizados sobre las propiedades de la tierra, la existencia de agua y las posibilidades de aprovechar una brecha caminera de penetración, para convertirla en camino carretero, hicieron ver la necesidad de ejecutar el programa poblacional.

Ravelo cuenta ahora con un centro cívico integrado por el cuartel, viviendas cómodas para oficiales y pobladores civiles, escuela de cinco aulas con vivienda para el maestro, hospital, edificio público y servicios de correos y telecomunicaciones, agua y luz, y, en vías de construirse, un mercado y un templo. Al cabo de dos semanas, las siete primeras familias asentadas en el antiguo fortín militar, se han aclimatado y acostumbrado a la vida en comunidad del lugar. Han comenzado los trabajos agrícolas y se busca aprovechar el reducido ganado entregado por las Fuerzas Armadas -dos vaquillas y un toro por familia- para la producción de leche y reproducción ganadera.

La experiencia, según la explicación proporcionada, ha confirmado la necesidad de proseguir con el programa poblacional fronterizo. En noviembre próximo será inaugurado el segundo núcleo en Salinas y después en Fortín Paredes, hasta completar esta primera fase programada con otras cinco nuevas poblaciones más en el área de la frontera con el Paraguay.

Cumplida esa etapa se emprenderá un nuevo programa destinado al poblamiento de la frontera brasileña, en las provincias Chiquitos y Velasco, para proseguir con otras regiones fronterizas de Santa Cruz, Beni y Pando y, posteriormente de La Paz, en su parte norte.

Con un programa nacional ampliarán cultivos de la quinua y la cañahua

El Instituto Boliviano de Tecnología Agropecuaria ha dispuesto ampliar los cultivos de quinua y cañahua, en base a un plan nacional en plena ejecución.

Sostiene que entre los cultivos andinos existentes, se toma en cuenta principalmente a la quinua y cañahua por sus usos y sus áreas cultivadas.

Anota el informe que el cultivo de la quinua tiene importancia socio-económica, por cuanto son 117.772 familias que las cultivan en una extensión de 15.000 hectáreas, con una producción de 11.800 toneladas métricas. Expresa que la quinua cuenta con un alto valor biológico y es una excelente fuente proteínica nativa, para una población con índices nutricionales considerados entre los más bajos del país.

El programa de cultivo de la quinua que finaliza en diciembre del año en curso busca el mejoramiento genético del producto. Para ello, existe un financiamiento de 114.100 dólares, provenientes del Centro Internacional de Investigaciones para el Desarrollo, de Canadá.

El aporte del gobierno boliviano es de 100 mil dólares, suma que estará destinada a la adecuación del invernadero de Patacamaya, compra de reactivos, contratación de personal de campo, material de campo e insumos en general. El objetivo de este proceso es fortalecer los bancos nacionales de quinua y cañahua, mediante la recolección de nuevos ecotipos en la región andina y desarrollar variedades de quinua de mayor rendimiento y adaptación a distintos medios ecológicos.

Paralelamente, el programa contempla la aplicación de prácticas culturales en el cultivo de la quinua, cuyo objeto es definir los paquetes tecnológicos en base a la obtención de uno o más sistemas de producción que contemplan cultivos determinados por los objetivos de los agricultores. Este plan está respaldado por una donación de 114 mil dólares provenientes del Centro Internacional de Investigaciones para el Desarrollo. El aporte del gobierno central es de 80 mil pesos bolivianos, suma que servirá para pagar al personal de campo, insumos en general, combustible y reactivos.

Presidente de CBF

No se ejecutarán más proyectos al simple "calor del entusiasmo"

No se ejecutarán más proyectos que sean el resultado del "simple calor del entusiasmo", declaró el Presidente de la Corporación Boliviana de Fomento, Joaquín Aguirre Lavayen.

El funcionario censuró las gestiones anteriores en la conducción de la CBF, quienes habían llevado a una situación muy difícil a la entidad al haber puesto en ejecución proyectos "sin ningún respaldo técnico".

Aguirre Lavayen no precisó nombres de anteriores autoridades ni sobre el fracaso de algunos proyectos que habían sido concebidos y ejecutados en el seno de la Corporación Boliviana de Fomento.

"Cabe recordar que, en años anteriores, la conducción de la CBF estuvo en manos de los entonces coroneles Guillermo Jiménez Gallo, Mario Vargas Salinas y Antonio Rojas Montalvo y el civil Guido Ocampo.

El actual presidente de la CBF no fue muy explícito cuando se le preguntó si podía dar a conocer detalles sobre el fracaso o la mala implementación de algunos proyectos.

"AL CALOR DEL ENTUSIASMO"

Se limitó a decir que muchos proyectos habían sido ejecutados al "calor del entusiasmo, ninguna noción técnica y sin estudios que garanticen una planta industrial rentable".

Además, señaló que también impulsado varios proyectos bajo la fácil modalidad de "proyectos llave en mano", sin ningún aporte financiero inicial.

Esta situación habría originado grandes problemas en la actual administración de la entidad empeñada en "poner orden la casa".

No se puede instalar proyectos "si no se tiene el mínimo de capital, porque sin aval de los Bancos no resuelve problema".

Expresó que un proyecto industrial que ha sido implementado con el criterio anterior "se quedaría en gran parte del momento en que se abre sus puertas; lo mismo, es la verdad".

Consultado sobre si existe un plan para promover nuevas plantas industrales, dijo que "primero debemos poner en orden las cosas" para capitalizar a la CBF y ver qué proyectos pueden ser factibles para ser ejecutados en base a prioridades".

Universitarios de Biología en paro por 3 apresamientos

Los estudiantes de la Carrera de Biología de la Universidad Mayor de San Andrés ingresarán hoy a un paro de labores de 24 horas como protesta por el apresamiento de tres de sus compañeros y por el hecho de que las autoridades de esa entidad académica no solucionaron las peticiones que les han formulado, según se anunció anoche.

Dieron cuenta que, además de Georgina Velásquez Tapia, han sido detenidos también sus compañeros Gustavo Fernández y José Gutiérrez, razón por la que, dijeron, han decidido ir al paro de labores.

Afirmaron que tales apresamientos se han debido a la petición conjunta que han hecho los estudiantes de la Carrera de Biología para que sea exonerado un catedrático por considerarlo "incompetente" para la enseñanza de una asignatura.

Debido a los antecedentes de esta gestión ante el Rectorado de la UMSA y la Decanatura de la Facultad de Ciencias Puras y Naturales, los estudiantes responsabilizan de los hechos acaecidos al nombrado catedrático.

Añadieron que éste y las autoridades universitarias deben llegar a la conclusión de que el pedido de exoneración no es una cuestión personal sino de interés de superación que se tiene para lograr mejor formación profesional.

Señalaron que el catedrático cuestionado no ha rendido los correspondientes exámenes de competencia y que su desenvolvimiento en una cátedra de la Carrera de Biología resulta antirreglamentaria.

Tribu de ayoreos pide cesión de tierras para agricultura

Los habitantes de la colonia ayorea Urucú han solicitado al Instituto de Colonización la cesión de terrenos para la creación de su propio pueblo y para trabajos agrícolas. Eleverán esa misma solicitud al Presidente de la República en procura de su intervención personal, a fin de ser atendidos.

Este planteamiento ya fue discutido en el bienio 1970-1971, entre las diversas misiones, en reunión conjunta que se realizó en el lugar denominado Yoquiday, en la provincia de Chiquitos, sin haberse llegado a una definición. Según una representante de una colonia ayorea, actualmente en La Paz para seguir esos trámites, la idea es de trascendencia para los ayoreos, que buscan independizarse de las misiones, aunque sin desear ayuda, a fin de buscar su propio destino dentro de la civilización.

Según ha señalado esa representante, María P. Mullier, los ayoreos quieren independizarse de la forma de vida existente, "pues necesitamos progresar e integrarnos a una verdadera civilización, dándonos oportunidad de lograr un avance por nosotros mismos", según declaró a PRESENCIA, que tomó ya contacto con representantes ayoreos en Roboré hace dos semanas. "Somos agricultores y necesitamos tierras para trabajarlas", agregó.

Al respecto, el Ministerio de Asuntos Campesinos y Agropecuarios ha tomado conocimiento de las denuncias hechas por los ayoreos sobre malversación de fondos y de la ayuda que proporciona la organización "Campaña contra el Hambre en el Mundo", de España, por un monto de 14.000 dólares y que estaba destinada para la construcción de una veintena de casas y para cubrir necesidades de la población ayorea.

No obstante esa importante ayuda, las obras que debían ejecutarse con esos fondos, están inconclusas y sin posibilidades de ser terminadas, debido al mal empleo de los dineros. Sólo existen cinco viviendas a medio construir, un pequeño hospital de dos piezas, también sin terminar, y otra construcción de dos piezas y una cocina, igualmente inconclusas. Las familias ayoreas ocupan esas edificaciones sin concluir y, ahora, han pedido una rendición de cuentas.

Han reclamado, también, la devolución de sus pertenencias y que su ganado no sea vendido por haber sido adquirido con los misioneros para esas familias.

Ante las irregularidades producidas, cuyo detalle ha sido puesto en conocimiento de las autoridades del Ministerio de Asuntos Campesinos y Agropecuarios, las familias ayoreas han pedido la ayuda de aquellas para formar su propia comunidad, dirigida por sus representantes. Al mismo tiempo, han demandado no depender más de ninguna institución, pero que las autoridades, a través de sus organismos, efectúen control en los aspectos sanitario y educativo, para garantizar.

Han solicitado también que continúe la cooperación de los misioneros voluntarios de Bérgamo, Italia, cuya labor ha sido especialmente destacada, por las enseñanzas impartidas para la especialización en manos de obra y por su desinteresada ayuda en alimentos, maquinaria y orientación sobre la vida de hogar. La población de Roboré, según cita la representante ayorea, conoce de la efectiva labor desarrollada por los misioneros católicos de Bérgamo.

Mineria Mediana:

Escepticismo sobre los problemas de integración subregional andina

La Asociación Nacional de Mineros Medianos del país refiere que "un perfil agudamente crítico y un escepticismo creciente predominaron entre los hombres de empresa y aun entre altas autoridades que participaron, el pasado fin de semana, en un coloquio sobre los problemas de la integración andina".

La afirmación de los mineros medianos, difundida en su boletín semanal, difiere de otras publicadas por las autoridades de la Secretaría General de Integración.

"NO TODO ES NI MODERNA

Bajo ese mismo título, la publicación, al referirse a los apuntes de uno de los documentos de análisis preparados por el sector privado", afirma que se considera que la estrategia implícita en el cuerdo de Cartagena "no ha pido, en el fondo, que la conocida industrialización por sustitución de importaciones que siguieran países vecinos con muy dudosos resultados". "No se adapta a las condiciones cambiantes de la economía mundial moderna, ayas características son diferentes y cuyos desafíos exigen soluciones distintas a las del pasado".

Se agrega: "está, por otra parte, creando una industria subregional completamente dependiente de un mercado ampliado cuyo único objetivo que es artificial y cuya existencia es efímera y alucinante".

"La adopción del modelo subregional -agrega el boletín- trasplándolo de experiencias individuales de algunos de sus países miembros, obedeció posiblemente a la necesidad de los países más grandes de utilizar toda la capacidad instalada de sus plantas y aún ampliarla. Pero como la industria instalada es incompetitiva en escala internacional, requiere de aranceles proteccionistas y de la extensión de sus mercados para hacerla rentable. Por eso, el Pacto Andino no ha podido conciliar los intereses de sus miembros sobre la industria existente. De ahí también que "las asignaciones a Bolivia son malas en su mayoría y aquellas pocas que nos hemos esforzado por implantar o han quebrado o están estancadas".

Con el subtítulo de "la industrialización que sí quiere", más adelante se afirma que "aplicando ese esquema a la realidad boliviana, se basaría en los elementos de la economía que ofrecen ventajas comparativas y pueden alimentar una industrialización sólida, con un criterio de especialización, orientada además a los mercados mundiales, incluido pero no restringido al de la Subregión".

Los mineros medianos consideran que los recursos naturales bolivianos son potencialmente ricos, cabalmente en aquellos que más escasean en el mundo: alimentos, gas, petróleo y minerales. Consecuentemente -dicen- "Bolivia debería emplear su agricultura, su minería, su ganadería, su gas y su petróleo en industrias que permitan la utilización, desarrollo e industrialización de éstos recursos y sus productos derivados, cuya demanda internacional es cada vez más apremiante y cuya escasez relativa está conformado el nuevo orden económico internacional".

Se rindió homenaje a dos sacerdotes fallecidos

Grupos católicos rindieron un homenaje en memoria de los sacerdotes agustinos RR.PP. Miguel van Chaik y Esteban van Buchem, ya fallecidos, por la obra que cumplieron como misioneros en Bolivia. El homenaje se les rindió al recordar la fiesta de San Agustín y en conmemoración de un nuevo aniversario de la Orden de los Agustinos en nuestro país.

Correspondió al señor Angel Humberto Machicao reseñar la obra que cumplieron ambos sacerdotes, que llegaron al país el primero en 1946 y el segundo en 1948, con la misión de evangelizar y trabajar junto a los grupos parroquiales.

El Padre Miguel van Schaik cumplió abnegada labor y difundió el mensaje cristiano de paz y amor a los grupos que dirigía. Trabajó y asesoró a la Legión de María, Movimiento Familiar Cristiano, los Cursillos de Cristiandad, Acción Católica y, finalmente, trabajó en la Cooperativa "Santísima Trinidad".

En Camiri, al concluir uno de los cursillos de cristiandad, expresó: "Me siento plenamente realizado como hombre y como sacerdote, gracias a la respuesta de los laicos", y no regresó por haberle sorprendido la muerte.

Recordó también al Padre Esteban van Buchem, de quien dijo que durante los 28 años que estuvo en Bolivia, todos. Sus principales actividades se desarrollaron en la atención de la oficina parroquial y en prestar su ayuda a la de la gente menesterosa, haciendo conocer la palabra de Dios.

Su actividad decayó en los últimos años, debido a una enfermedad que le atacó. Abandonó el país y retornó para aproximación a los matrimonios para fortalecer sus vínculos mediante los consejos que les daba. Nuevamente enfermo, abandonó el país, esta vez para siempre.

Inversión de $US. 3.000.000

Nueva industria de vidrios será inaugurada en Cochabamba el 14

La segunda planta industrial del vidrio, después de la de La Paz, y quizá la primera de Bolivia por sus modernas instalaciones automáticas, será inaugurada el miércoles 14 en Cochabamba, en coincidencia con la fiesta departamental.

"Vidrio Lux Limitada", cuya fase de experimentación está por concluir, será puesta en marcha por el Presidente de la República, en un acto especial al que asistirán Ministros de Estado, autoridades, representantes de la banca, el comercio y la industria de La Paz y Cochabamba y delegados laborales.

La fábrica está ubicada en el kilómetro 3 de la carretera Cochabamba-Santa Cruz y cuenta con un equipo y maquinaria modernos, que comprenden un horno regenerativo, sistema de alimentación a gota y máquinas rotativas intermitentes tipo Lynch "10", para el moldeado de envases.

En su primera fase, "Vidrio Lux Limitada" producirá botellas de diverso tipo y tamaño, para satisfacer la creciente demanda de las embotelladoras de bebidas gaseosas, cervezas, vinos y otros licores que se producen en el país.

La nueva industria, organizada como Sociedad de Responsabilidad Limitada el 12 de febrero de 1976, es resultado del impulso del empresario vallegrandino don Rafael Mendoza Castellón. El financiamiento de la inversión realizada se efectuó con aportes de los socios y créditos obtenidos a mediano plazo, concedidos por la banca privada de La Paz. La nueva industria dará ocupación, al comenzar sus actividades, a 90 personas, de las cuales 18 pertenecerán al nivel de dirección y administración y el resto, de 72 personas, a la planta de empleados y obreros especializados.

El montaje del horno y de la moderna maquinaria se realizó con la asesoría de técnicos argentinos, brasileños, italianos y mexicanos, además de bolivianos especializados en esa rama industrial, expresamente contratados.

Se estima en 3 millones de dólares la inversión total, que cubre la adquisición e importación de maquinaria y equipos, instalaciones, construcciones, herramientas, terrenos, edificio y viviendas. La empresa participará en la valoración de la producción industrial no alimenticia con un 4,92 por ciento, contribuyendo de esta manera a la formación de un mayor producto interno bruto.

Producirá 60 mil botellas diariamente, o sea 40 toneladas métricas en su equivalente. Si bien la planta está orientada a la fabricación de envases de vidrio, especialmente botellas de varios tamaños y capacidad, las máquinas formadoras que se utilizarán son versátiles y permiten gran flexibilidad de producción, dentro del amplio campo que abarcan los envases. La firma industrial estima que su producción será de óptima calidad, debido a la capacidad de los técnicos y a la precisión de la moderna maquinaria con que cuenta.

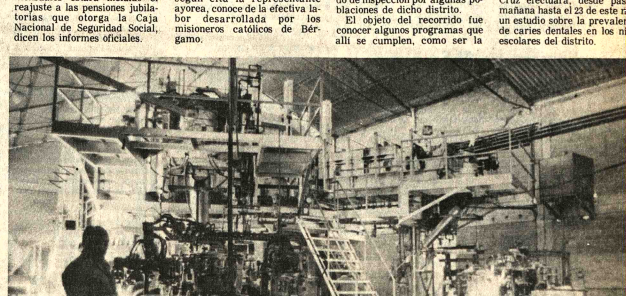

MAQUINARIA AUTOMATICA.- Se puede apreciar la maquinaria automática que posee "Vidrio Lux Ltda.". El sector de alimentación a gota, con las botellas producidas y llevadas por una cinta transportadora desde la boca de la máquinaria hasta los almacenes.

Fue entregado un equipo dental a localidad pandina

Un equipo dental completo fue provisto por el Ministerio de Previsión Social y Salud Pública a Puerto Rico, capital de la provincia Manuripi del departamento Pando.

La entrega de ese equipo fue hecha por el ministro Guido Vildoso el martes, en un acto en el que estuvo presente el Prefecto de ese departamento y otras autoridades de la región.

Otra entrega que hizo la nombrada autoridad consistió en un lote de maletines con instrumental sanitario, además de tres mil dosis de vacuna antituberculosa.

INSPECCION

El Ministro de Previsión Social y Salud Pública, que desarrolla el papel de enlace entre el departamento Pando y el gobierno, cumplió un recorrido de inspección por algunas poblaciones de dicho distrito.

El objeto del recorrido fue conocer algunos programas que allí se cumplen, como ser la construcción de escuelas aeropuertos y otras en las que tiene participación directa la Corporación de Desarrollo de Pando (CORDEPO).

También fueron inspeccionados los puestos médicos de Villa Busch, Villa Bella, Porvenir, donde se explicaron las necesidades de los mismos para brindar mejor atención a los pobladores.

El Ministro de Salud aprovechó su estancia en Cobija para reunirse con autoridades e instrumental sanitario, además de informarles acerca de las gestiones ante el gobierno, a cuanto se refiere a los problemas del departamento de Pando.

ESTUDIO SOBRE CARIES EN SANTA CRUZ

La Unidad Sanitaria de Santa Cruz efectuará, desde pasado mañana hasta el 23 de este mes, un estudio sobre la prevalencia de caries dentales en los niños escolares del distrito.

Se destaca importancia del viaje de Pinochet a EE.UU.

"No soy un individuo que me como un niño al día", asegura el mandatario

SANTIAGO, CHILE, 11 (LATIN).- El General Augusto Pinochet inició hoy su quinto año al frente del gobierno militar de Chile, con su imagen fortalecida internamente, y mejorada en el exterior, luego de un breve pero fructífero viaje a los Estados Unidos.

Observadores diplomáticos y analistas periodísticos, coincidieron en que los tres días de contactos personales que tuvo Pinochet con el Presidente estadounidense, Jimmy Carter, y otros mandatarios de naciones del hemisferio, le permitieron despejar dudas, aclarar informaciones erróneas "y rearmos cara a cara".

Defensor entusiasta de la diplomática directa y personal, arginando muchas veces el rotocolo, el jefe de estado hileno decidió ir a Washinton a llevar la presencia de le a la firma del nuevo tratado para el Canal de Panamá. El viaje fue calificado aquí, por numerosos chilenos consultados por la prensa, como "un acto de coraje en una ocasión propicia para revelar en el extranjero la verdadera situación que vive el país".

Además de sus conversaciones al más alto nivel gubernamental Pinochet se reunió en Washington con políticos y periodistas estadounidenses que más han criticado al régimen castrense de Chile.

"Todo esto fue positivo, porque permitió a todas estas personas comprobar que soy un hombre que habla con sinceridad, y que no soy un individuo que me como un niño al día", señaló Pinochet.

"Me gusta la diplomacia de tipo personal, porque permite aclarar cara a cara muchas cosas", añadió.

Uno de los aspectos más conflictivos de la imagen exterior de Chile es la situación de los derechos humanos, que ha provocado reacciones adversas en organismos internacionales y fue un tema que trató aquí con el Presidente Pinochet, el Subsecretario de Estado norteamericano para Asuntos Interamericanos, Terence Todman, en reciente visita del alto funcionario a Santiago.

Al considerar el tema con Pinochet, el mandatario estadounidense manifestó preocupación por los efectos que podrían tener para Chile, esas reacciones. El gobierno de los Estados Unidos, indicó no obstante, en esa oportunidad, que se registró una sustancial mejora en la situación de los derechos humanos en Chile.

En su mensaje a la nación, pronunciado hoy al cumplirse el cuarto aniversario del derrocamiento del gobierno del extinto Presidente Salvador Allende, el presidente de la junta militar afirmó que "el respeto o la violación de los derechos humanos en un país, sólo puede evaluarse acertadamente ponderando la realidad de esa sociedad en su conjunto, y proyectándola dinámicamente a lo largo del tiempo, a fin de percibir su tendencia más profunda y evitar así las distorsiones a que puede conducir la visión estática en una fotografía".

Actualmente, según el gobierno militar, sus cárceles no albergan presos políticos, tras la liberación del último de estos detenidos, el ex senador comunista Jorge Montes, canjeado hace tres meses por un grupo de presos políticos alemanes orientales.

Pinochet afirmó que Chile está dispuesto a recibir la visita de periodistas y observadores imparciales para que tengan una visión directa de la situación de los derechos humanos y otros aspectos de la vida nacional que les interese.

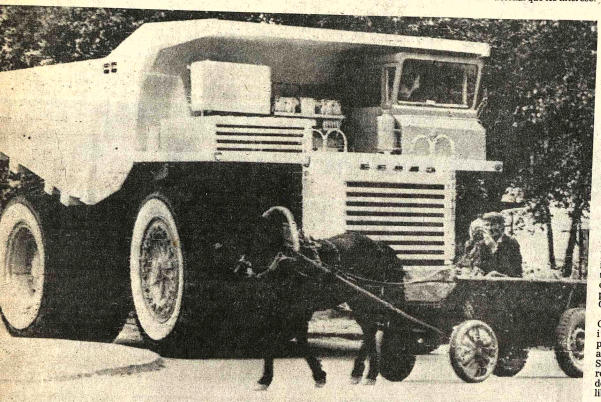

DESPROPORCION.- Bielorrusia, Unión Soviética 11 (AFP).- Un diminuto carro en la República Soviética de Bielorrusia, parece insignificante cuando pasa ante un enorme camión de carga "Belaz 594", que puede cargar 75 toneladas. (Radiofoto AP).-

Omar Torrijos declaró a un diario de EE.UU. que el Canal es "indefendible"

...SHINGTON, SET. 11 ... El Canal de Panamá es ...dible, declaró el jefe del ...o panameño, General ... Torrijos, en una en... al semanario Us News ...rld Report.

...segundo de los tratados ...rrijos firmó el miércoles ...n el presidente Jimmy ... encarga a Estados Uni... defender indefinidamente ...utralidad" del Canal. ...bien, según Torrijos, la ...erocaínica "está tan ... como un recién nacido ... tiene defensa ni contra ...n potencia, ni contra un ...otsudor".

...ndo el entrevistador le ...ó cuál sería, en ese caso, el interés de Washington en asegurarse dicha defensa, el general contestó: "es lo que yo que pregunte continuamente".

Sin embargo, precisó que el segundo tratado no había sido impuesto a Panamá por Estados Unidos.

"No me gusta la palabra "impuesto", explicó Torrijos. "Cuando se ambicionan demasiado, hay riesgo de perderlo todo. Aún deberemos caminar otros 23 años con esta espina (los tratados) clavada en el pie, pero será para arrancar el puñal que llevamos hundido en el corazón".

Los tratados firmados no son los mejores, no son aquéllos que amiaba el pueblo panameño. Pero, hoy por hoy, representan la mejor oferta, la mejor posibilidad, la mejor conquista".

Sin embargo, el jefe de gobierno admite que le va ser "muy difícil-- convencer a su pueblo, que debe aprobar por referéndum ambos textos.

Se refirió especialmente a las cláusulas de neutralidad permanente del Canal y derecho de Estados Unidos a su defensa por tiempo ilimitado, cláusulas que le cuestan "muchas dificultades con su pueblo en la medida en que recuerdan la cláusula de perpetuidad incluida en el tratado de 1903.

"Tendré que convencer a mi pueblo de que no intentamos introducir subrepticiamente una nueva cláusula de perpetuidad. Pero no debemos hacernos ilusiones. Sabemos que, sin esas condiciones, los tratados no tendrían la menor posibilidad de ratificación" (en Estados Unidos).

A este respecto, Torrijos señaló que "los 1.700.000 panameños" no apreciarían demasiado que el Senado Norteamericano niegue la ratificación.

Preguntado sobre si ese descontento podría conducir a actos de sabotaje, Torrijos respondió que "una provocación no justifica otra", pero que "fuertes sentimientos antinorteamericanos se extenderían no sólo en Panamá, sino en toda América Latina".

"Mi pueblo no quiere ser enemigo de Estados Unidos, pero, si lo invadiera el desaliento, podría mostrarse poco amistoso. Por eso nos comprometimos a cooperar con Estados Unidos para llegar a la ratificación".

"La historia nos enseña que no hay canal, zona marítima, vía férrea, ni autopista cuyo libre tránsito pueda garantizarse sin el asentimiento del pueblo de la región", insistió el jefe del gobierno panameño.

Por otra parte, indicó que Washington no debe temer que las relaciones panameñas con Cuba y con la URSS vayan a influir en las negociaciones del Canal: "Aprendan a conocer a mi pueblo y así le tendrán más confianza".

El modelo cubano no es adaptable a Panamá: "Nosotros podemos alcanzar el mismo nivel de desarrollo sin pagar tan elevado precio", dijo Torrijos, refiriéndose a restricciones de los Derechos Humanos en Cuba.

Por último, declaró que no se da por aludido cuando, en Estados Unidos, le llaman "dictador": "Siempre me digo que no hablan de mi, porque yo, la verdad, duermo tranquilo. Yo respeto la dignidad humana que quisiera conservar el poder contra la voluntad de mi pueblo".

Stroessner prometió constituirse ... "abanderado de la concordia"

...NCION, SET. 11 ... El general Alfredo ...er se comprometió a ...rse en el abanderado de ...a concordia entre todos ...guayos al aceptar su ...ura presidencial por ...ríodo consecutivo, en ...del Partido Colorado, ...ssner ya lleva 23 años ...del gobierno paraguayo y a criterio de los observadores, su programa de estabilidad interna sigue siendo un factor fundamental en el desarrollo y el progreso del Paraguay actual.

La candidatura presidencial de Stroessner para el período gubernamental 1978-83 fue oficialmente lanzada anoche por el Partido Colorado, mayoritario en el Paraguay, luego de un unánime pronunciamiento de la Convención Extraordinaria del Partido.

Por el momento no hubo indicación formal de que la oposición se apresta a nominar su candidato presidencial para las próximas elecciones nacionales de febrero del año entrante.

El Partido Liberal Radical, el principal grupo de la oposición política en el Paraguay, decidió el año pasado abstenerse de participar en los comicios municipales.

Al ceptar anoche su candidatura presidencial para el próximo período gubernamental 1978-83, Stroessner dijo a los convencionales colorados que lo aclamaron largamente, que para ser digno de "este inmenso honor, me comprometo a constituirme en el abanderado de la paz y la concordia entre todos los paraguayos y los extranjeros que con nosotros trabajan por la grandeza de la nación".

Stroessner se comprometió, a la vez, a trabajar y renovar su energía para acelerar el progreso del país.

La candidatura presidencial de Stroessner por sexto período consecutivo, que comenzó a gobernar en 1954, no tiene precedentes en el historial político del Paraguay.

Stroessner inició con notorio éxito, según los observadores, un decisivo programa de estabilidad interna bajo preceptos constitucionales, tras años y años de golpes y cuarteazos que caracterizaron el turbulento historial político del país.

Al conquistar esa estabilidad, el Paraguay pudo iniciar un período de expansión económica posibilitando su coparticipación en los grandes programas hidroeléctricos compartidos con el Brasil y la Argentina en el Río Paraná.

...ntinuarán en Chile toque...

(...la página 1)

...INA, fue reemplazada ... meses por un nuevo ...o, la Central Nacional ...rmación (CNI) cuya ...será "eminentemente ...va en el campo de la ..., a diferencia de las ...jecutivas" que tuvo el ...o que la precedió, ...ochet.

...ció que "en cuanto al ...sitio y al toque de que...bierno estima que todavía estás plenamente ...das las condiciones ...rles término, razón ...l ambos permanecen ...iones".

...stante -dijo Pinochet- ...o de nuestra realidad ...rimentando los sin... ...e progresiva nor... ...que se advierten, ...que será posible le... ...atenuar dichas me...imamente".

...dvirtió, es que ello se ..."cuando lo aconse... propia evolución ...no a sugerencia o ...ánea de nadie".

...rrunte se ocupó del ... derechos humanos, ...concita la atención ...al sobre el régimen ..." sostuvo que, "el ...derechos naturales ...ona humana, pos...olemnemente en nuestra declaración de principios, forma parte además de lo más preciado del acervo histórico chileno y de nuestra alma nacional".

Dijo que gran parte de las opiniones que se vierten a este respecto, "parecen no advertir que un gobierno no sólo puede violar los derechos humanos por acción, si es que atropella injustamente a los ciudadanos, sino que también lo puede hacer por omisión, si no actúa eficazmente frente a los grupos, personas o realidades que atentan en contra de esos mismos derechos".

"Cuando un gobierno como el chileno suspende o restringe excepcionalmente ciertos derechos, porque ello resulta necesario para neutralizar y derrotar la acción ideológica o terrorista del marxismo o leninismo o para levantar al país de la postración moral o material en que lo sumió la demagogia, no sólo no está vulnerando los derechos humanos, sino que los está protegiendo y afianzando", manifestó el jefe de Estado.

Pinochet sostuvo que si no impusieran esas "restricciones indispensables, entonces si que estaría violando , por complicidad u omisión, los derechos fundamentales de la persona humana".

TRAFICANTE.- Beirut, Líbano, 11(AP).- Un agricultor libanés, fotografiado cerca de Baibek, en el Líbano, lleva al mercado su cosecha de hashish seco. Este año, los cosechadores de esta planta narcótica esperan recibir ingresos de más de 900 millones de dólares, mientras que los vendedores de la droga ganarán ilegalmente unos nueve mil millones. (Radiofoto AP).-

Movimiento Socialista del Perú nominó a candidato presidencial

LIMA, 11 (AFP).- El Movimiento Socialista Democrático peruano (MSD), lanzó hoy aquí a su fundador, el periodista Ismael Frías, como el candidato que encabezará la lista de la agrupación en las elecciones de una asamblea constituyente en 1978, definiéndose además por un socialismo cooperativo que coexista con el sector privado.

En una inservición publicada en los diarios de hoy, el MSD se autocalifica como la socialdemocracia peruana y señala el fin de una época política en que "las viejas organizaciones y las viejas figuras han cumplido su papel" y "todas ellas pertenecen, irrevocablemente, al pasado".

La nueva realidad y esperanza, añade, es el MSD, cuyo programa también estipula subordinación de la fuerza armada al gobierno civil, reconciliación y unidad nacionales, antiimperialismo e integración y lucha contra los totalitarismos comunista y fascista.

El movimiento fue creado hace dos años por Frías, tras el pronunciamiento por el que el General Francisco Morales Bermúdez sustituyó al General Juan Velasco Alvarado, de quien el periodista se autodefine como su más ferviente admirador.

El llamado a la asamblea constituyente para 1978 y a elecciones generales para 1980 fue formulado por el General Morales Bermúdez en julio último y desde entonces las diversas tiendas políticas han opinado sobre su realización.

El MSD añade que la lista la integrarán, además, los mejores valores de las nuevas generaciones del interior del país, "aquellos que han sido injustamente marginados" y "a quienes no se les ha permitido actuar al máximo de sus posibilidades durante la última década en que hubo elecciones en el Perú".

Tras señalarse como "la solución", el MSD propone mantener las reformas estructurales fundamentales realizadas entre 1968 y 1975 (en que gobernó Velasco Alvarado) "pero corregidas y perfeccionadas constantemente".

Postula un gobierno civil, democrático, con libertades y derechos humanos, pero con orden y disciplina social y austeridad económica para superar la crisis "sin privilegios ni para los militares ni para los civiles ricos con altos puestos públicos".

En fin, el programa aboga por el desarme multilateral y controlado de los países del Pacífico Sur y por mejorar el nivel de vida de las masas, con más trabajo, producción y productividad.

Congreso Eucarístico de Italia se inauguró ayer

CASTELGANDOLFO, ITALIA, 11 (AFP).- El décimonoveno Congreso Eucarístico de Italia fue inaugurado hoy en Pescara con un mensaje especial enviado por el Papa Paulo Sexto y en presencia del jefe de gobierno, Giulio Andreotti.

El Pontífice de la Iglesia Católica pidió hoy a todos los italianos que estén "espiritualmente unidos a la gran asamblea de Pescara". Paulo Sexto habló ante 5.000 fieles reunidos frente a su residencia de verano, a quienes exhortó a liberarse de "toda actitud de aislamiento y de venganza, a reforzar los lazos de la fraternidad".

Una "llama de la esperanza", encendida por el Papa, será llevada por 50 caminantes hasta la sede del Congreso, en la región de Los Abruzzos.

El Congreso Eucarístico se clausurará el 18 de septiembre, con una ceremonia a las que asistirá el Papa. Una veintena de Cardenales, 80 Arzobispos y Obispos y muchas personalidades eclesiásticas y laicas tomarán parte en los trabajos del encuentro católico.

Según un cálculo:

Un tercio del Senado de EE.UU. se opone al tratado del Canal

WASHINGTON, 11 (AFP).- Aproximadamente un tercio de los 100 miembros del senado norteamericano se opone o se inclina hacia un postura adversa, a los nuevos tratados sobre el Canal de Panamá, según un sondeo del semanario U.S. News and World Report.

Una mayoría de dos tercios será necesaria en el Senado para ratificar los tratados firmados hace pocos días en presencia de los presidentes Carter y Torrijos. Pero, según el sondeo, 31 senadores están en contra o tentados de votar contra los tratados.

Otros 31 senadores prefieren no pronunciarse, según U.S. News and World Report. Sólo 38 se declaran francamente dispuestos a votar afirmativamente.

Sol Linowitz, uno de los negociadores norteamericanos que elaboraron los textos en discusión, declaró el viernes que la administración cuenta con el voto seguro de 50 senadores, faltando aún comprometer a otros 17.

ENTRETENIMIENTO.- Jackson, Nueva Jersey 11(AP).- Un tigre de Bengala, de nueve años de edad, juega con un barril lleno de cerveza en el lago de una reservación animal. No es que el felino tenga sed ni mucho menos, lo que quiere es sólo entretenerse, (Radiofoto AP).-

FMI manifiesta oposición a proteccionismo comercial

WASHINGTON, 11 (LATIN-REUTER).- El Fondo Monetario Internacional (FMI) pidió hoy a los gobiernos que no cedan ante las demandas proteccionistas en materia de comercio.

En su informe anual, el FMI reconoció que las naciones no comunistas se recuperan lentamente de su crisis económica y que la inflación y el desempleo registran niveles todavía demasiado altos.

Los países señalo, enfrentan una situación compleja con un margen de maniobra limitado. La mayoría de ellos han adoptado disposiciones para una gradual reducción de los índices de inflación y desempleo, pero para alcanzar este objetivo necesitan tiempo, coraje y habilidad, indicó el fondo.

Es motivo de preocupación la persistencia de las presiones proteccionistas y la existencia de "una creciente filosofía proteccionista en sectores industriales de algunas naciones desarrolladas", agregó el FMI.

La claudicación ante los intereses proteccionistas alentaría contra el sistema de comercio internacional abierto, advirtió el FMI, enfatizando que no será mediante restricciones que se arreglarán los problemas económicos mundiales.

El informe destacó algunos síntomas de recuperación, pero presentó sombrías perspectivas inflacionarias y de ocupación laboral.

Admitió que ambos son problemas tan intrincados que los países están recurriendo a otros métodos para solucionarlos, aparte de la tradicional política impositiva y crediticia.

La mayoría de los países señalados plantean objetivos de plazo mediano, con medidas tales como restricciones a los precios y salarios, programas contra la desocupación y control del ahorro y las inversiones.

La política gradual para reducir progresivamente la inflación y el desempleo, pese al tiempo y "habilidad, precisa coraje por parte de las autoridades, además de un sustancial grado de continuidad", señala el FMI.

El informe sobre el mundo no comunista indicó que la situación económica y financiera a mediados de 1977, era sustancialmente mejor en algunas partes que hace uno o dos años.

Pero indicó que, en la mayoría, las naciones industriales empeñadas en restablecer el orden, tras las inusuales perturbaciones de 1973-74 y sus secuela, de rápidas alzas de precios, la recesión más grave y prolongada de postguerra y la crisis petrolera internacional.

Las tasas de crecimiento económico fueron en general inferiores a lo normal y el desempleo siguen altas, a lo que se suma una excesiva capacidad ociosa en la producción de materias versiones insuficientes, según el informe de la organización con 131 naciones.

La inflación en el mundo industrializado sigue a niveles inaceptables ,y la desocupación continúa próxima al nivel de postguerra, generado por la recesión de 1975, agrega el documento.

La elevada inflación y el provocó otros problemas como la psicología y expectativas inflacionarias y de ocupación laboral.

Admitió que ambos son problemas tan intrincados que los países están recurriendo a otros métodos para solucionarlos, aparte de la tradicional política impositiva y crediticia.

La mayoría de los países señalados plantean objetivos de plazo mediano, con medidas tales como restricciones a los precios y salarios, programas contra la

Jóvenes mexicanos piden que EE.UU. no den ayuda a Chile

MEXICO, D.F. 11 (LATIN).- Jóvenes de 18 ganizaciones políticas nacionales condenaron al gobierno militar de Chile, y demandaron que el gobierno tadounidense cese su ayuda económica a ese país, al cluir aquí la jornada de solidaridad con el pueblo chileno.

Las jornadas fueron realizadas como parte de las tividades del comité nacional preparatorio del cimoprimer Festival Mundial de la Juventud y los estudiantes que habrá de efectuarse en La Habana, Cuba en 1978.

Los líderes juveniles de las 18 organizaciones xicanas, entre ellas el sector juvenil del gobernante Partido Revolucionario Institucional (PRI), recordaron el cuarto aniversario del derrocamiento y la muerte del Presidente chileno Salvador Allende.

Expresaron su solidaridad con el pueblo chileno "que dentro y fuera de su país, lucha por el derrocamiento de la junta militar fascista, entronizada en 1973 tras el golpe de estado".

Insistieron en su exigencia de "que sean liberados los cárceles chilenas los 3.500 presos políticos y que se aclare el paradero de 2,800 más desaparecidos".

Al mismo tiempo pidieron la intervención de la ONU y de la OEA para que se hagan efectivos los artículos relativos a las sanciones a países que violen los derechos humanos, demandaron que se haga un bloqueo económico, político y diplomático contra el régimen chileno.

A los señores
Service

Edificio "San Antonio" local Nº 16

Deben pasar por el Departamento de Contabilidad de PRESENCIA para arreglar cuentas pendientes.

La Paz, agosto de 1977

Requerimiento de personal

Importante firma comercial requiere los servicios de encargados de ventas para su departamento de máquinas de escribir. Los interesados deberán enviar su curriculum vitae indicando pretensiones de sueldo a casilla Nº 778 La Paz.

SERVICE INTEGRAL
EN AIRE
ACONDICIONADO
OFRECE

Pedido de service en 24 horas.
Reparaciones en 48 horas.
Repuestos para todas las marcas.
Consultenos sobre nuestros servicios de mantenimiento preventivo.
Las visitas y asesoramiento de nuestros técnicos son gratuitas.

Llamar al teléfono 3-0146.
Santa Cruz, Septiembre de 1977.

Por motivo de viaje
diplomático vende

Diferentes artículos electrodomésticos
Plaza Humboldt Nº 22 La Florida (Calacoto).
Ver entre horas 12 a 14 y 18 a 20.

DEJE SU CARGA EN NUESTRAS MANOS
¡A SU SERVICIO!!

MUDANZAS NACIONALES E INTERNACIONALES
EMBALAJES PROFESIONALES
TRANSPORTES A TODO EL MUNDO Y EN CUALQUIER MEDIO DESPACHOS Y TRAMITES DE ADUANAS
DOOR TO DOOR SERVICE
SEGUROS CONTRA ROBOS Y DAÑOS
Y LO MAS IMPORTANTE:
RAPIDEZ SEGURIDAD EFICIENCIA
ALAMO
Incatur
AV. CAMACHO 1476
TEL. 55328

PRIMICIA EN SOLIVIA!
TR-579EX

Técnico mecánico

SE NECESITA TECNICO MECANICO A NIVEL SUPERIOR, PREFERENTEMENTE JOVEN PARA TRABAJO EN FABRICA DE CEMENTO DE VIACHA.
FAVOR DIRIGIRSE A CASILLA 557 - LA PAZ, INDICANDO ANTECEDENTES PRETENSIONES DE SUELDO Y DIRECCION.

Caja de Seguro Social del Chofer será reorganizada

URO, 11 (PRESENCIA) - Caja de Seguridad Social del fer será reorganizada en ve tiempo más, con el posito de dotarla de mayor ncionalidad y así prestar me- servicio a los asegurados. El mular estas declaraciones a prensa local, el coordinador neral de la Federación partamental de Choferes, erto Huarachi, expresó que estructuración propuesta se ducirá en el lapso de un año, nis tardar.

egrego que la reorganización nciada comprenderá, en idad, a todos los distritos, que, en el caso de Oruro, proceso adquirirá mayor scendencia. Dijo que la idad principal es que se ste atención eficiente y ponsable a los afiliados, evi- o que llegue a sus depe- ncias cualquier signo de peratización.

adió que, por estas cir- tancias, la remoción par- o total del personal que ta servicios en la Caja pue- ocurrir de un momento a otro, porque no hay plazo fijado. Señaló que al personal profesional se le exigirá su título en provisión nacional, como requisito indispensable para trabajar, particularmente tratándose de médicos y enfermeras.

POSTAS SANITARIAS

Huarachi explicó a los periodistas locales que la Caja, a nivel nacional, está encarando una serie de construcciones que benefician, en especial, al área provincial. Así, en poco tiempo más, en Llallagua, en el norte de Potosí, se librará al servicio de los trabajadores del volante una posta sanitaria. Igual ocurrirá en dos provincias de Santa Cruz y de Tarija. Varias otras obras similares, en otros departamentos, también han sido programadas.

Estas construcciones y las existentes que se encuentran en pleno funcionamiento experimentarán también mejoras, con la dotación de equipos hospitalarios. Añadió que, en realidad, la atención que presta la Caja ha mejorado en todo el país, aunque en Oruro el porcentaje es menor, por la negligencia de algún personal.

Huarachi manifestó que una de las obras prioritarias que se encarará para Oruro es la instalación de una Clínica de Maternidad. Para este cometido, dijo que existe optimismo y que bien podría cristalizarse a plazo breve.

Por otra parte, señaló que el número de afiliados va en constante aumento en todo el país, por lo que se hace necesaria la reorganización de los servicios de la Caja, para que respondan a los requerimientos de los asegurados y de sus familiares.

REUNION FRANCISCANA.- Con motivo de la llegada del Ministro General de la Orden Franciscana, R.P. Constantino Koser, se reunieron en Cochabamba representantes de la congregación que trabajan en varios puntos del país.

Educación Rural de Orur distinguió al Prefecto

ORURO, 1· (PRESENCIA) - La Dirección Distrital de Educación Rural condecoró con una medalla de oro al Prefecto del departamento, general Angel Quintanilla Velasco, por el impulso que está dando al programa de construcciones "Cien Escuelas para el Campo"

El acto tuvo lugar en el Salón de Honor de la Prefectura. El profesor Arturo Soria Galvarro, Director Distrital de Educación Rural, entregó la distinción, señalando que el Prefecto, con el referido programa, ha logrado interesar a los propios campesinos, que ahora contribuyen como aporte a la construcción de locales escolares en el agro, con el 30 por ciento de su valor, mientras que la Prefectura cubre el restante 70.

Al iniciar la ceremonia, se leyó la resolución que confiere la condecoración, expresando que "el señor Prefecto ha cooperado al magisterio y comunidades rurales con alto espíritu patriótico, en la dotación de bancos bipersonales y la construcción de ambientes escolares; que estas obras, cumplidas en el área rural, estimulan y dan gran impulso a la educación del niño, propendiendo a la ver, al desarrollo y promoción de las comunidades rurales"

El general Quintanilla Velasco, al agradecer la distinción, señaló: "El Programa Prefectural "Cien Escuelas en el Campo" ha tenido el fundamental propósito de que las condiciones en las cuales se realiza la educación del niño campesino, presenten las con didades necesarias que exig pedagogía, siendo e programa complementado los Diez Mil Bancos Escolare

Anunció que la Prefect tiene proyectado también c programa integrado, de joramiento económico y soc con la creación de interna escolares en el campo. Allí estudiante del agro recibirá lamiento, alimentación e trucción, junto a un joramiento de la comunidad

Universidad potosi auspició un curso d relaciones humana

POTOSI, 11 (PRESENCIA La Universidad Tomás Frías esta ciudad, en días pasad propició un curso de Relacio Humanas y Públicas, por termedio de su División Extensión Universitaria.

Dicho curso estuvo a cargo Prof. José Scardino Benede que tiene amplios conocimien sobre la materia.

Asistieron a dicho cur representantes de varias i tituciones y los medios comunicación social.

En la entrega de certificad las autoridades universitari relievaron la importancia curso y agradecieron al profe Scardino Benedetto.

Se formó comité pro Gruta de la Virgen de Lourdes

POTOSI, 11 (PRESENCIA).- Damas de esta capital, que representan a diferentes instituciones femeninas, han conformado un Comité Pro-Gruta de la Virgen de Lourdes.

Dicho Comité, al decir de sus dirigentes se propone construir una gruta en un lugar adecuado, para que allí sea venerada la Virgen de Lourdes.

El directorio es el siguiente: Presidente, Esperanza de Poppe; Primera Vice Pdte. Mercedes de Bilbao; 2da. Vice Pdte., María Eugenia Sosa y Enriqueta Alba; de Notificaciones, Rosario Bellido; Secretaria General, Norah de Leytón, Secretaria de Prensa y Propaganda, Amparo R. de Carrasco; Secretaria de Actas, Victoria de Del Carpio, Asesora, Sor Ana Rosa Aramayo.

Las vocalías de la entidad conformada estarán llenadas por representantes de todas las instituciones femeninas de Potosí y, según declaraciones de sus ejecutivas, "se hace un llamado a todos los potosinos para que cooperen en esta tarea de fe y de espíritu cristiano".

Fue inaugurada en Vallegrande avenida del Ejército Nacional

VALLEGRANDE, 11 (PRESENCIA) - Con asistencia de autoridades civiles y militares, recientemente, ha sido inaugurada la Avenida del Ejército Nacional. Fue construida dentro del programa de Acción Cívica de las Fuerzas Armadas, a cargo de un grupo de efectivos del Regimiento Manchego Nº 12 (Santa Cruz).

La nueva avenida con que cuenta Vallegrande, tiene una longitud de 1.200 metros, une la plaza del Estudiante con el Cementerio General, su plataforma ripiada en toda su longitud tiene 19 metros de ancho, dividida por un jardín en la parte central y arborizada en toda su extensión.

Durante la entrega, el Comandante del Puesto Militar y Alcalde Municipal de Vallegrande ponderó la labor real que cumple el ejército en el programa de Acción Cívica, en construir obras en beneficio de la sociedad. Indicó que para la construcción de la mencionada vía colaboraron el Servicio de Caminos, con maquinaría de nivelado; el programa de reforestación con la dotación de más de 800 plantas ornamentales que ahora son ciudadas por efectivos militares que tienen a su cargo el mantenimiento de la Avenida del Ejército Nacional.

ACCION CIVICA.- Dentro de los trabajos de Acción Cívica de las Fuerzas Armadas en Vallegrande, se ejecutaron los trabajos de la Avenida del Ejército Nacional, en la foto pueden apreciarse las obras de ripiado en esta ruta de doble vía, que une la Plaza del Estudiante con el Cementerio General. (Foto VALLEGRANDE para PRESENCIA).

Representación orureña en la feria de integración

ORURO, 11 (PRESENCIA) - Oruro estará presente en la Primera Feria de la Integración Nacional, cuyo propósito es acercar a los departamentos del Beni y Pando, con el resto de los distritos del país. La delegación orureña se suma a la caravana que salió de La Paz con dirección a Trinidad.

El licenciado Víctor García, representante del Ministerio de Industria, Comercio y Turismo, en Oruro está a cargo de la organización de los orureños que concurren a la feria.

Comprometieron su asistencia las empresas Ferrari Ghezzi y Cía, Empresa Nacional de Fundiciones (Complejo Metalúrgico de Vinto), CICO, Zamora, Aceros Tesa, Hilbo, Fanatex y Rockett.

También viaja una delegación estudiantil artística, integrada por "Los Quriquinchos", ganador del Tercer Festival Nacional Estudiantil. La embajada está integrada por Blanca Angulo, David Pérez, Freddy Ayala, Julio Espinoza y Gonzalo Mujica y está presidida por el Director Regional de Turismo, licenciado Ramiro del Carpio.

La Prefectura del departamento prestó su cooperación para que la delegación orureña tenga una buena presentación. La caravana nacional visitará San Borja, San Ignacio y Trinidad. La feria móvil estará compuesta por más de un centenar de vehículos. En su recorrido de 645 kilómetros hasta llegar a la capital beniana, se detendrá en varios poblados., para exibir los productos que transporta.

La Primera Feria de la Integración Nacional, en su marcha hacia Trinidad, reforzará la exposición móvil, con la exhibición de películas nacionales mostrando el avance de la economía boliviana y con la presentación de conjuntos artísticos. También durante su realización se efectuarán concursos de poesía y canto.

HANSA
Sinónimo de Confianza

Nueva directiva de profesionales en Santa Cruz

SANTA CRUZ, 10 (PRESENCIA) - La Federación Departamental de Profesionales renovó su Directorio para el período 1977-1979, el mismo que ha quedado constituido en la siguiente forma:

Presidente, Ing. Guillermo Kenning Voss; Primer vicepresidente, Lic. Federico Paz Limpias; Segundo vicepresidente, Lic. José Guillermo Justiniano S., Tercer Vicepresidente, Arq. Sergio Antelo Gutiérrez; Cuarto vicepresidente, Dr. Rafael Roca Aguilera; Secretario General, Dr. Balbino Susano Banegas y Tesorero, Cr. Armando Téllez López.

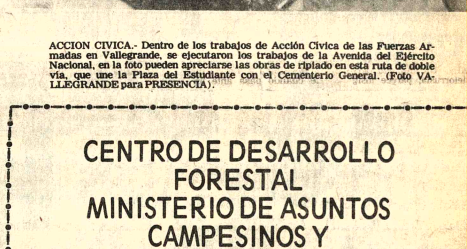

Escasez de pan en Vallegrande

VALLEGRANDE, 11 (PRESENCIA).- Hay escasez en las amas de en esta ciudad ante la falta rvaza, en los últimos días, unos de los artículos enticios más importantes o es el pan, cuyo producto ecorado sale sin control a los stados del interior y, siendo, a población sólo de tercera y uarta calidad. Sobre este dicado problema, la autoridad minicipal asgaró solucionar el problema primero abas- ciendo la población y el saldo omercializado.

Amas de casa dicen que en últimas semanas acuden a mercado "Celso Camacho y muel Villazón" con la finali- de adquirir este alimento y no encuentran las gavetas ias, en las vendedoras entes y en algunos casos el ducto de regular calidad. guraron que es las panes- as, consideradas de primera dad, reciben sólo promesas. El pan en Vallegrande, a hace poco, ha sido consi- ado uno de los más exquisitos el país, pero hoy ha decaído ido a la falta de control, bién se hizo observación a la de queso y otros artículos enticios producidos en la ón.

Este corresponsal apro- ó para hacer una rápida esta entre las amas de casa acuden a los mercados, o que no se oponen a la ercialización de los ar- alimenticios (es- lmente el pan) pero que las idades se preocupan más ueblo.

CINEMATOGRAFISTAS.- Los coordinadores laborales de los trabajadores cinematografistas se reunieron en Potosí en su Segundo Ampliado Nacional. En la oportunidad, se analizaron aspectos sociales relacionados con ese sector laboral. (Foto MENDOZA para PRESENCIA).

Relacionadores públicos de Oruro decidieron formar una asociación

ORURO, 11 (PRESENCIA) - Con la fundación de un directorio ad hoc, que agrupa a las personas dedicadas o interesadas a la práctica de las Relaciones Públicas, terminaron las Terceras Jornadas Departamentales de Relaciones Públicas.

Asistieron al evento más de un centenar de personas, entre ellas ejecutivos de diferentes empresas, funcionarios públicos, profesionales médicos, ingenieros, economistas, abogados, quienes recibieron certificados de concurrencia.

Las jornadas, que tuvieron pleno éxito, fueron patrocinadas por la Prefectura del departamento, Universidad Boliviana Técnica de Oruro, Corporación de Desarrollo de Oruro y Alcaldía Municipal. Tuvieron duración de una semana.

La clausura se efectuó en el Salón de Lectura de la Facultad de Derecho. El presidente de la Asociación Boliviana de Relaciones Públicas, Jaime Humérez, agradeció a los patrocinadores del curso, que se efectuó bajo la dirección de ABOREP, a la vez que relievó la importancia de esa nueva disciplina.

El presidente de CORDEOR, Jorge Arias Saavedra, igualmente, ponderó la inquietud de alumnos, catedráticos y autoridades, por difundir una disciplina, "cuya importancia es innegable para el buen entendimiento humano". Iguales conceptos vertió en representación de la Prefectura del departamento, Omar Tórrez Reque.

Las asignaturas estuvieron a cargo de Jaime Humérez Estrada, presidente de ABOREP; Carlos Revollo, Director de Relaciones Públicas de la Universidad Mayor de San Simón; Omar Tórrez Reque, Director de Radio "El Condor".

En el acto de clausura, también se eligió al directorio ad hoc de la Asociación Departamental de Relaciones Públicas. Fue elegido presidente, Omar Tórrez Reque.

CENTRO DE DESARROLLO FORESTAL
MINISTERIO DE ASUNTOS CAMPESINOS Y AGROPECUARIOS
VEDA DE PEJERREY

A los restaurantes, hoteles, pensiones, puestos de venta de comestibles, mercados así como a los señores pescadores y comerciantes.

De acuerdo a la Ley General de Vida Silvestre, Parques Nacionales, Caza y Pesca Nº 12301 del 14 de marzo de 1975, se comunica haberse declarado la VEDA TOTAL de pesca, comercialización o cualquier otra aplicación de la especie PEJERREY en todo el territorio de la República.

Los infractores serán sancionados con $b. 5.000.- por la primera vez y 5.000 añadidos por cada reincidencia hasta la tercera ocasión en la cual será clausurado definitivamente el local de consumo o venta o se aplicaran penas corporales de prisión y multa a los comerciantes ambulantes o transportistas así como a los pescadores infractores.

El control de esta VEDA será especialmente drástico por estar el Gobierno en ejecución del Plan de Repoblamiento Pisicola de Bolivia.

El período de VEDA se extiende desde el 1º de septiembre al 30 de noviembre inclusive.

Los organismos encargados del control y ejecución de esta VEDA son: La Guardia Forestal de la Nación, los Personeros del Centro de Desarrollo Forestal, los Miembros de los Clubes de Pesca con autorización escrita, la Policía Nacional y las Fuerzas Armadas de la Nación.

La Paz, 8 de septiembre de 1977

Ing. José Campero
DIRECTOR a.i. DEL CDF

CAJA FERROVIARIA DE SEGURO SOCIAL
CONSTRUCCION HOSPITAL UYUNI
Licitación Pública Nº 2/77

Por determinación del Directorio y de conformidad a lo dispuesto por el D.S. Nº 13316, se convoca a las empresas constructoras de segunda y tercera categoría a presentar propuestas para la construcción de un Hospital en la ciudad de Uyuni.

Los planos, formularios y pliegos de especificaciones generales y técnicas, podrán ser retirados de la Secretaria General del Directorio de la Caja Ferroviaria de Seguro Social, Oficina Central de La Paz, previo pago de un mil quinientos pesos bolivianos)&b. 1.500.00) por cada juego. No se aceptará devolución de documentos.

Las propuestas deberán ser presentadas en sobres cerrados y lacrados en la misma Secretaria del Directorio de la Caja, con todas las formalidades y requisitos que prescribe el Decreto Nº 10120 de 2 de febrero de 1972, hasta horas 15.00 del miércoles 19 de octubre de 1977.

La Paz, 9 de septiembre de 1977

SECRETARIA GENERAL

Caja Nacional de Seguridad Social
Convocatoria a Propuestas
Nº. 8/77
Tercer Llamamiento

Adquisición de accesorios y repuestos para equipos de Rayos X del Departamento de Radiología del Hospital Obrero Nº. 1.

La Caja Nacional de Seguridad Social, invita a todas las firmas comerciales importadoras legalmente establecidas en el país a presentar sus propuestas para la provisión de:

Accesorios y repuestos para equipos de Rayos X del Departamento de Radiología del Hospital Obrero Nº. 1.

de acuerdo al pliego de condiciones y especificaciones técnicas que se proporcionarán a los interesados en el Departamento de Compras de la entidad.

GARANTIA DE SERIEDAD.- Las ofertas deberán estar acompañadas de papel sellado y timbres de Ley (uno por diez mil) y Boleta de Garantía de Seriedad por $b. 50.-- más el 5%o (cinco por mil) del valor total de la oferta, a la orden de la C.N.S.S.

PLAZO DE PRESENTACION.- Las ofertas se recibirán en sobre cerrado y lacrado en la Secretaria del Departamento de Compras, Episo con el rótulo de: CONVOCATORIA A PROPUESTAS Nº. 8/77- ADRAYOS X, CON DESTINO AL DEPARTAMENTO DE RADIOLOGIA DEL HOSPITAL OBRERO Nº. 1, hasta Hrs. 15,00 del día Lunes 19 de Septiembre de 1977.

La Paz, Septiembre de 1977
RELACIONES PUBLICAS

UNIVERSIDAD BOLIVIANA
UNIVERSIDAD MAYOR DE SAN ANDRES
DIVISION DE EXTENSION UNIVERSITARIA
YOGA CULTURA CULTIVO
Por
WALDO LIZON TABOADA

Lunes hrs. 9 a 10 Aula 020 (Damas)
Martes hrs. 11 a 12 Aula 092 (Varones)
Miércoles hrs. 10 a 11 092 (Damas)
Jueves hrs. 11 a 12 092 (varones)

Del 19 de Septiembre al 15 de Octubre de 1977

Matricula: $b. 50.- (Cincuenta 00/100 pesos bolivianos) para personas ajenas a la Universidad.
$b. 20.- (Veinte 00/100 pesos bolivianos) para universitarios.
Se otorgarán certificados de asistencia.
Mayores informes en la División de Extensión Universitaria 1er. piso

Marcelo Calvo Valda
DECANO DIRECTOR DE LA DIVISION DE EXTENSION UNIVERSITARIA DE UMSA.

Dr. René Blattmann B.
SECRETARIO GENERAL DE LA UNIVERSIDAD MAYOR SAN ANDRES

SIGMA
ALTA TECNIFICACION Y CONTROL DE CALIDAD EN PRODUCTOS FARMACEUTICOS
Ofrece vacantes de
VISITADOR-MEDICO
(LA PAZ - COCHABAMBA)

Requerimos:
* Estudios Secundarios completos.
* Buena presencia, facilidad de expresión, trato adecuado al medio profesional Médico.
* Edad entre 25 y 35 años.
* Experiencia previa conveniente pero no imprescindible.
* Disposición para cubrir zonas de gira.

Ofrecemos:
* Remuneración acorde con capacidad.
(Sueldo fijo y sistema de premios)
* Curso de entrenamiento previo, al inicio de la actividad.
* Posibilidades de realización personal en una Empresa en desarrollo.
* Viáticos.

UNICAMENTE POR CARTA; mencionando curriculum vitae, fotografía y pretensiones a:

SIGMA LIMITADA, CASILLA 180, COCHABAMBA

HISTORIETAS

AS CLASIFICADOS

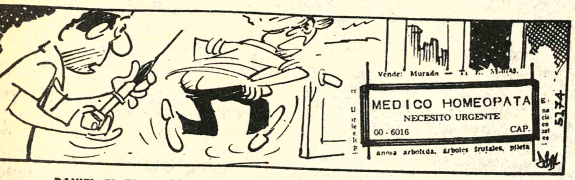

DANIEL EL TRAVIESO

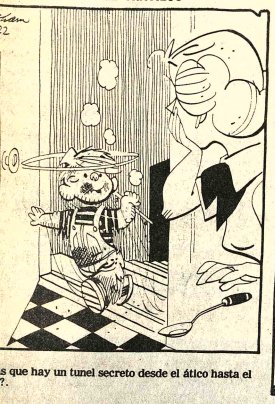

s que hay un tunel secreto desde el ático hasta el
?.

DIVULGUELO

DE ORO

JONES

LMES

ACY

ORA

EDO

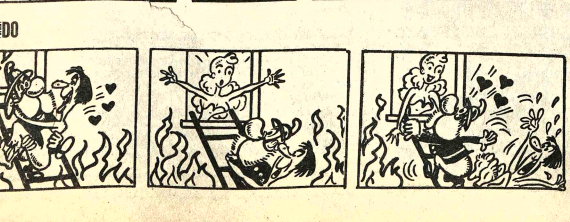

Revistas Libros

Gisbert y Cía. S.A.
Casilla 195
La Paz - Bolivia
TENEMOS EL AGRADO DE ANUNCIARLES:
JIMMY CARTER - Camino al triunfo
D'ESTAING - Democracia Francesa
EYZAGUIRRE - La Logia Lautarina
SCHMITT - La Dictadura
STEINBERG - La mujer nueva
RECASENS - Introducción al estudio del Derecho
MAZEAUD - Derecho Civil 16 tomos
HEGEL - Principios de la Filosofía del Derecho.

Profesores Academias

POLIGRAFIADOS. Materias completas para exámenes ascenso policías, "ICEP" Yanacocha 682 (9-13/86386).

Departamentos Habitaciones

LUBRAVE Yanacocha 448. Anticrético departamento 3 dormitorios plaza Villarroel 200.000, otra tienda tras tienda 80.000 1 habitación cancha Bolívar 20.000.-(11-12)

Casas

VENDEMOS OFICINAS lado Banco del Estado, Colón, haga buena inversión llamándonos para mandarle nuestro personal para explicarle formas de pago, teléfono 20462 (12/86397).

CASA ANTICRETICO sin intermediarios, independiente, de 3 dormitorios, living comedor, solarium y dependencias, cuarto de empleada. Calle Diez final, antes de llegar a Alto Obrajes. Referencias teléfonos 28097 - 21022 - 28516 (9-12/86384).

LUBRAVE.- Yanacocha 448. Venta terrenos, Vino Tinto, Villa San Antonio 45.000 Alto La Paz 3 habitaciones 250.000 (11-12)

LUBRAVE. Yanacocha 448. Necesitamos casas, venta, terrenos, anticréticos, alquileres, negocios. (11-12)

LUBRAVE Yanacocha 448. Venta casas, plaza Villarroel 2 departamentos 1.000.000, departamento horizontal San Pedro, 8 habitaciones, 2 casas en El Alto 150.000 (11-12)

VENDO CASA ZONA CENTRAL Referencias teléfono 63532 (11-28/86394)

CASA EN VENTA Ciudad Satélite Referencias Graneros Nº. 309 (lado) (8-11/86375)

Empleados

URGENTE NECESITO EMPLEADA cama adentro pago buen SUELDO Referencias Francisco de Miranda Nº. 2009 esquina Villalobos teléfono 42747 (R)

SE NECESITA JOVENES de 14 a 16 años que sepan algo de Joyería con garantía. Ingavi 839 - "JOYERIA MONOLITO" (8-14/86376)

Técnicos

PLOMERO Se hace Instalaciones y Reparaciones, teléfono 54306 (12-18/86396).

TECNICO REPARA Refrigeradores, lavadoras, cocinas, teléfono 58214 (12-17/86398).

PLOMERO Instalaciones y Reparaciones Sanitarias teléfono 26823 (8-15/86372)

ARREGLO TELEVISORES Radios a DOMICILIO, teléfono 61076 (9-26/86399).

TECNICO REPARA Refrigeradores, lavadoras, cocinas, teléfono 58214. (6-11/86363).

PLOMERO Se hacen Instalaciones y Reparaciones. Ref. teléfono 54306 (5-11//86359)

ELECTRICISTA toda hora Instalaciones y Reparaciones, teléfono 60697 (6-12).

ARREGLO TELEVISORES Radios a DOMICILIO teléfono 27801 (31-18/86080)

Muebles

VENDO SILLAS DE COMEDOR. Se rectifican livings antiguos a modernos trabajo garantizado precios económicos consultas a General Gonzáles Nº. 1229 zona San Pedro lado Cine Center (patio) 31-7/R)

Orquestas

ORQUESTA "LOS PEQUEÑINOS" teléfono 50556 (31-18/86082)

ORQUESTA "COPACABANA" TELEFONO 65955 (26-30 Sept./86058)

ORQUESTA ELECTRONICA "BICOLOR" teléfono 52801 (1º-13/86090)

AVISOS ECONOMICOS

LOS "ONIX" conjunto electrónico teléfono 65996 (3-15/86097).

Vehículos

LLEGARON - LLEGARON Motores usados Americanos, Chevrolet, Dodge, International. Ford. Cajas, velocidad, trenes delanteros. Diferenciales. Parabrisas. Tambores. Barras Torsión. Resortes - Palieres. Culatas a PRECIOS de OCASION. Ref. Zoilo Flores 1284 (30-18/Sept. 86076).

VENDO FURGONETA "VOLKSWAGEN" modelo 75 con 36.000 kms. 125 CC perfecto estado. Ref. calle Federico Zuazo Nº. 2120 (Sector cancha Zapata) teléfono 23206 (9-12/86387).

VENDO VAGONETA SCOUT II Inter modelo 74. Referencias teléfono 29928 (7-13/86353)

Antiguedades

ANTIGUEDADES COMPRO: armas, cuadros, todo ANTIGUO. Referencias México 1483, teléfono 23516 (9-14/86367).

Animales

SE VENDE DOS CACHORRITOS Spaniel Cooker de mes y medio color negro hembra y macho. Ref. Francisco de Miranda Nº. 2009 esquina Villalobos teléfono 42747 (6-12).

Propiedades Terrenos

EN VENTA PROPIEDAD de seis hectáreas en los Yungas de Ocobaya o cambio por casa. Ref. El Tejar, calle Mejillones Nº. 123, preguntar por Sr. Apaza (R).

EN VENTA TERRENO 2.000 M2. Bailivián con linea nivel para propiedad horizontal, teléfono 20462 (12/86397).

Instrumentos Musicales

PIANO Y ACORDEON compro cualquier estado. Ref.., teléfono 23516, México 1483 (9-12/86383).

PIANO ALEMAN Nuevo vendo Avenida Argentina 1919 Miraflores (1º-13/86090)

ACORDEON COMPRO Cualquier estado Ref. teléfono 24534 (2-6 Septiembre/85318).

COMPRO PIANO vertical o de de cola. Ref. teléfono 24534 (2-6 Septiembre/85318).

PIANO ALEMAN "RONISCH" media cola y otro vertical NUEVOS VENDO Ref. Avenida Argentina 1919 Miraflores (8-12/86379)

ACORDEON ITALIANO nuevo VENDO Avenida Argentina 1919 Miraflores (8-12/86380)

Varios

SE VENDE 3 bolsas de dormir, 2 mochilas de alpinismo 1 par de zapatos. Ref. HOTEL ITALIA, pieza 6-13 (10-13/86385).

AVIONES ANTIGUOS. Piezas P51 Mustang, compramos, casilla 3452 SANTA CRUZ (10-11).

Préstamos Dinero

LUBRAVE.- Yanacocha 448. Prestamos 200.000 primera hipoteca, joyas. (11-12)

LUBRAVE.- Yanacocha 448. Necesitamos capitalistas con diferentes sumas (11-12)

ofertas especiales

GRATIFICACION Se dará a la persona que devuelva documentos personales extraviados el dia domingo 28 de agosto datos al teléfono 56104 Sr. Jaime Renán Lopez A. (3-34)

OCASION LIMPIEZA en seco funcionando, Industria Brasilera. ANTICRETICO 100.000.-- venta $b. 230.000.-- únicamente máquinas, sin caldero $b. 170.000.-- se entrega funcionando en local elegido., Referencias Sr. Ramos, Buenos Aires Nº. 814 (9-11/86390).

VENDO PROYECTOR Slides Alemán Paximat, Flash "METZ" y Tripode Referencias Hotel Oruro Sr. Rojas (8-11/86374)

PRESTIGIOSA INSTITUCION Educativa a nivel Nacional busca Socio (a) para sucursal en Santa Cruz. Referencias casilla 7916 La Paz o teléfono 63617 (9-12/86392).

NIKON F2 Vendo cámara fotográfica Nikon F2 lentes teleobjetivo 300 mm. micro-Nikon 55mm Ref. Teléfonos en horas de oficina 40460-54702 (G.G)

COMPAÑIA AGENCIAS UNIDAS Ltda.
Necesita dos vendedores.
Referencias Casilla Nº 133 La Paz.

Co-PROPIETARIOS EDIFICIO "GOSALVEZ"
La Empresa "Bartos y Cia" comunica a los Copropietarios que deben apersonarse a la obra, con el objeto de elegir colores de ambientes, color de azulejos y color de artefactos sanitarios hasta el dia 15 de octubre 1977 como único plazo.

INGENIERO ELECTRICO O ELECTROMECANICO.
Requiere Empresa Consultora para proyectos de instalaciones.
Preferible especialización o estudios en Europa o U.S.A.
Enviar antecedentes y prefensiones de sueldo a casilla 6113 o pedir Cita a Telf. 21146.

Gratificación
Se da buena gratificación a la persona que haya encontrado una máquina fotográfica Insta-Matic Nº. 10 la misma que fue extraviada en el vuelo del LAB, de Sucre a Cochabamba; me interesa el rollo, ruego encarecidamente devolverla a calle Santa Bárbara Nº. 36 HOTEL ORION, teléfono 21771, Santa Cruz, a Carlos Lora; quedaré gratamente agradecido, devolveré gasto de envio si desea marcar dirección.

A nuestros clientes
La Planta Industrializadora de Leche de La Paz, participa a nuestra distinguida clientela que el Sr. Luis Joffre R., ha dejado de ocupar las funciones de Jefe de Ventas de nuestra Empresa, por tanto no está autorizado para realizar cobros ni contraer compromisos a nombre de PIL La Paz.

vivieron huyendo...
robando, matando y amando
implacable persecución policial a tres jovenes delincuentes al estilo y tradición de: "nacidos para perder" y "bonnie and clyde"
LOS SOLITARIOS
Eastmancolor
may de 18 años
DEAN STOCKWELL · PAT STICH · TODD SUSMAN
MARTES ESTRENO EXCLUSIVO CENTER-ESMERALDA

Ropa

SE VENDE AB... DE MUJER Y HO... modelos especiale... Francisco de M... Nº. 2009 esqui... llalobos de horas... 12.00 y 18 adela... léfono 42747 (R).

SANTA C...

EN SANTA CRUZ EN VENTA Bar... sidencial, consta... ving-comedor, ... dormitorios esc... cuarto de estar... baños, cocina, des... dependencias, ... pleadas. Refer... teléfono 2-586... 14/84162)

EN SANTA CRUZ ... propiedad ganadera ... Has, 600 Has. potre... tivados, 1.700 Has. ... naturales, sobre car... Trinidad, a orillas ... San Julián, con l... bezas de ganado n... con pardo Suizo Refe... teléfono 2-2795 (11-17/...

EN SANTA CRU... TIVO DE VIAJE ... moderno salón ... lleza, totalmente ... pado. Tres cua... media de Plaza ... cipal. Referencia... livar 383 teléfono ... casilla 1164 (8-11/8...

MANCHAD...
GALLETA Gu...

¡Ayúdanos a ayuda...
ASOCIACION DE GUIAS ... DE BOLIVIA
Pedidos al Tel.: 5826...

EL EJECUTIVO... LA "PROFE"...
CRISTINA DÍ...
ENRIQUE P...

Mayores de 21 años
LA NUEVA CIGAR...
ESTRENO MIERCOL...

HOY en la TV

DE JULIO Tel. 52119

inée, Tanda y Noche ...IQUIAGO producción ional (May. 14 años). ciero BOLIVIA EN EL PORTE. Matinée 10.50. Tanda y Noche 12.50.

E AGOSTO Tel. 23829

inée Hs. 15.45, Tanda 18.45, he 21.45, Ultimo día UL-AJE A LA INOCENCIA. y. 18 años). Actualidades ndiales N° 33. Matinée Pla-7.50, Mezzanine 9.50, Tanda oche Platea 9.50, Mezzanine

BEL

inée, Tanda dobles AZON CONTENTO y UN CHACHO COMO YO. Noche MUCHACHO COMO YO .). Matinée, Tanda y Noche

RO

inée, Tanda y Noche LA GA DEL IMPERIO ANO (largo metraje). inée 5.50, 4.00, Tanda y he 6.50, 5.00

XICO

inée y Tanda dobles VIR-N DE GUADALUPE y LA OMILLA AL RESCATE. e LA PALOMILLA AL CATE. (T.P.) Matinée 7.50, Tanda y Noche 8.00, 5.00

RILLO Tel. 52647

inée doble LA FURIA DEL GON y DOS LOCOS EN EL . 14 años. Tanda doble 21 años. LA PIEL DE SA-AS y LA FURIA DEL GON. Noche May. 21 años. PIEL DE SATANAS y EL EJO DE ALEMANIA. née 5.50, 4.00, Tanda y he 6.00, 4.50.

LA Tel. 53803

inée, Tanda y Noche ANDO LOS HOMBRES AN. (censura 14 años). iero EL ESPEJO DE A-EMANIA. Matinée 9.50, 7.50, da y Noche 11.50, 9.50.

LA Tel. 23535

inée, Tanda y Noche CA-CE NINOS SIN MADRE 1. ero. Matinée 7.50, 9.50, da y Noche 9.50, 11.50.

MERALDA Tel. 52454

linée, Tanda dobles EL PADACHIN DE LA ERTE y VAMOS A SOÑAR EL AMOR. Noche AC-ALIDADES FRANCESAS N° y EL CIELO Y TU. May. 21 s. Matinée 5.50. Tanda y che 6.00

NIDA Tel. 25409

inée, Tanda Noche EL HIJO LA VIOLENCIA Censura 18 s. Noticiero NO-DO. inée 7.50, 9.50, Tanda y che 9.50.

AN CALIXTO

Matinée, Tanda y Noche dobles UERDE LA BALA y BLACK INN. Matinée, Tanda y Noche 00

LIVAR Tel. 25051

inée, Tanda Noche CIUDAD LENTA 14 años. y Noticiero DO. Matinée, Tanda y he 7.50.

IEDADES Tel. 24071

inée doble CINTURON GRO CONTRA LA MAFIA y PELEADOR CALLEJERO Tanda doble EL PELEA-R CALLEJERO y NA-ALIE DESPUES DEL DR. Censura 21 años. Noche HALIE DESPUES DEL DR y PROGRAMA DE RTOS. Censura 21 años. inée 5.50, 4.00, Tanda y he 6.00, 4.50.

Y

inée doble ACORRALADO y OS DE LA JUSTICIA (18). Tanda doble YO NUELLE y ACORRALA-(May. 21 años). Noche YO NUELLE (21 años). inée 5.50, Tanda y Noche

ANTA CRUZ

A CRUZ Tel. 2-4503

outh 4.30, Tanda 7 LA NA DE LA LENGUA DE O. Noche doble 9.15, LA NA DE LA LENGUA DE O y LLEGAN JOE Y GARITO. Vermouth y Noche 10..00 y 7.000

AO Tel. 2-3497

uth. 4.30, Tanda 7.30, 9.45, NUESTRA HIS-A DE AMOR. Vermouth, y Noche 10.00

MORENO Tel. 2-4506

outh 4.30, EL SIN-UENZA. Tanda 7.30, 9.45, LA JUEZ DE PAZ. uth, Tanda y Noche 10.00

CINE Tel. 3-3058

uado doble horas 19. RVALO DE AMOR. 21 RES PERFECTAS CASA-loras 23.00 INTERVALO MOR. Precio 20.00

CE Tel. 2-5005

uado doble horas 3 EN EN LAS GRANJAS ADAS. Horas 5. LOS 7 IROS DE ORO. Horas 7 EN EN LAS GRANJAS ADAS. Noche doble horas RIMEN EN LAS GRAN-QUEMADAS y LOS 7 IROS DE ORO. Con-o 15.00, Noche 20.

HALL Tel. 2-7619

outh 4.15. Tanda 7.00, 10 EL JUICIO DE Y JACK. Mezzanine 13.00, 11.50.

PROGRAMACION DIA

17.00 Emergencia juvenil
17.30 Toda la gente
18.35 Sendas del Oeste
19.05 Noticias
19.10 Cero Uno
19.25 Marionetas
19.45 Noticias
19.50 Mis Adorables Sobrinos
20.20 El show de la Pantera Rosa.
20.35 Noticias
20.50 Impacto en el Deporte
21.05 Mujer bionica
22.05 Telenovela "La caldera del diablo"
23.00 Noticias
23.05 Los vengadores
23.55 Síntesis informativa
24.05 Cierre emisión.

COCHABAMBA

ROXY

Matinée doble 7 ORQUIDEAS MANCHADAS DE SANGRE y LAS PROCESADAS. Tanda LAS PROCESADAS. Noche doble EL ASESINATO DE KENNEDY y 7 ORQUIDEAS MANCHADAS DE SANGRE.

VICTOR

Matinée doble EL BOXEADOR REY MAO y EL CUADRILATERO. Tanda HERMANAS SALVAJES. Noche doble popular EL PADRINO DE HARLEM y EL LECHERO AMOROSO (Mayores de 21 años).

TEATRO BUSTILLO

Matinée doble EL BUCANERO ESCARLATA y BRUTAL BELLEZA. Tanda BRUTAL BELLEZA. Noche doble popular EL BUCANERO ESCARLATA y LICENCIA PARA MATAR.

ASTOR

Matinée doble EL NIÑO SALVAJE y EL NOVIAZGO (Prohibida menores 18 años). Tanda EL NOVIAZGO (Prohibida menores 18 años) Además ACTUALIDADES MUNDIALES 30-77. Noche popular AMOR EN RONDA y EL NIÑO SALVAJE.

MAÑANA GRAN CINE MEXICO
Ni salvajes ni fieras pudieron detenerlos en su afán de conquistar un continente inexplorado!
VIAJE FANTASTICO EN GLOBO
HUGO STIGLITZ
JEFF COOPER
Carmen Vicarte
Carlos East
ZAMORITA
Technicolor
Todo Público
René Cardona Jr.
pemex
Basada en la genial novela de JULIO VERNE "Cinco Semanas en Globo"

Vittorio GASSMAN
Claudia CARDINALE
Monica VITTI
Giancarlo GIANNINI
Entre bofetadas, infidelidades y celos
HAY AMORES QUE MATAN... DE RISA
ANDINA
A Medianoche Va La Ronda Del Placer
mayores 18 años color
MARCELLO FONDATO
MAÑANA CINE 6 DE AGOSTO

Música culta en CRISTAL
Hs. 21.30
- Obertura de "La preciosa".- V. Weber.
- Concierto N°. 3 para clarinete y orquesta.- Spohr.
- Concierto en La menor para cello y orquesta.- Volkmann.
Venga al mundo de Marlboro

¡LA PELICULA REALIZADA PARA QUE EL PUBLICO RIA HASTA DECIR BASTA!
Alberto OLMEDO
Susana JIMENEZ
...NO ES BUENO QUE EL HOMBRE ESTE CON DOS MUJERES!
MAYORES DE 21 AÑOS
BASTA DE MUJERES
EASTMANCOLOR
Juan Carlos DUAL
Gilda LOUSEK
Dirección: HUGO MOSER
OTRO SENSACIONAL IMPACTO DE "INCOFISA"

PRONTO! GRAN SUCESO Cine SCALA

MAÑANA Estreno CINE TESLA
LA UNICA QUE LE BRINDA COMODIDAD Y CALEFACCION
¡¡Algo jamás visto!!
En la vieja mansión... en el piso de arriba... detrás de una puerta... había algo infernal.. ¿¿Qué es, de donde viene, que quiere??
Cuando Ud. lo sepa ya será demasiado tarde!!
● Oliver REED
● Karen BLACK
● Bette DAVIS
PESADILLA DIABOLICA
TECHNICOLOR
BURGESS MEREDITH • EILEEN HECKART
LEE MONTGOMERY • DUB TAYLOR
may. 18 años

HISTORIETAS

JUSTO Y FRANCO

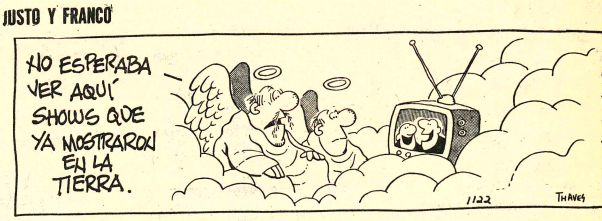

Records Mundiales

LA MAYOR CANTIDAD DE LEONES DOMADOS Y ALIMENTADOS EN JAULA, POR UN DOMADOR SIN NINGÚN AYUDANTE FUE DE 40, EN EL CASO DEL "CAPITÁN" ALFRED SCHNEIDER, EN 1925.

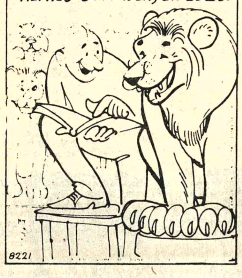

Encantos

EL DETALLE QUE FALTABA

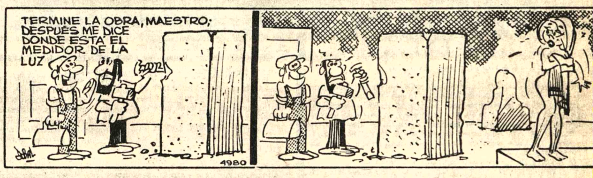

FULGENCIO

RAMONA

DR. MERENGUE

TREMEBUNDA

POCHITA MORFONI

LINDA FOSTER.

La individualidad fue la no-
ta característica de las Colec-
ciones de Diseñadores Lon-
dinenses, uno de los cuatro
desfiles de la Semana Británica
de la Moda realizada en con-
memoración de los veinticinco
años de reinado de Isabel II.
Aunque fue la más pequeña de
todas, reuniendo a 26 dise-
ñadores, la muestra ofreció sin
lugar a dudas las fuente más
variada de inspiración.

Si bien los miembros del
grupo se atrevieron a los con-
ceptos básicos de las líneas,
géneros y colores que componen
a imagen de la moda otoñal,
cada uno de ellos presentó un
enfoque sumamente original.

A través de estampados y
tejidos exclusivos que in-
corporaron delalles personales
de verdadera artesanía en
bordados, aplicaciones y mo-
tivos pintados a mano,
frecieron colecciones de gran
mpacto y originalidad.

RENOMBRE CONSOLIDADO

Se trata de un estilo que ha
onsolidado el renombre de este
rupo de jóvenes diseñadores en
l mercado británico y ex-
ranjero.

Detalles de fantasía en la moda

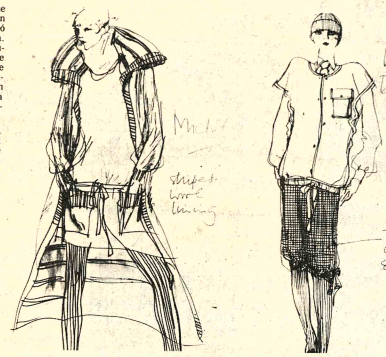

La estructura del grupo, que realizó su primera presentación hace solo dos años, se modificó levemente en esta temporada. Varios de los miembros fundadores, entre ellos Janice Wainwright y Bruce Oldfield, se alejaron del grupo a fin de exponer en forma individual o en otras colecciones, y, por otra parte ingresaron nuevos diseñadores.

Como resultado de ello, surgió una mayor variedad en el tipo de creaciones. El grupo se destacaba anteriormente por los vestidos y lujosos atuendos nocturnos y, si bien conservó tal característica, añadió prendas deportivas y artículos de punto.

TEMAS DE ACTUALIDAD.

Los diseñadores son tan personales que carece de sentido extraer conclusiones generales respecto de su "mensaje" a la moda. Ciertamente hubo una gran tendencia hacia los temas de actualidad -el estilo campestre el funcional, el deportivo, el extravagante y exótico, el romántico y de fantasía - que se manifestaron en el corte y las telas pero fueron interpretados en forma especial por cada diseñador o equipo de diseñadores.

Por ejemplo, Salmon and Greene mezcló hábilmente en sus prendas para combinar, telas campestres tales como tweed y paña de cordoncillo, con románticos estampados florales "Liberty" y terciopelos.

De modo similar, la diseñadora japonesa Michiko, que acaba de ingresar a las Colecciones de Diseñadores Londinenses, utilizó la línea funcional como base de sus prendas combinadas. Los amplios anoraks y parkas, a menudo reversibles, fueron armonizados con vestidos "mini" y medias calzón de grueso tejido acanalado.

Michiko, que trabajó para tres importantes fabricantes británicos antes de instalarse por su cuenta el año pasado, utiliza géneros prácticos, tales como el nylon lustroso y los algodones cepillados, en tonalidades llevaderas de castaño, gris y verde caqui, realzadas por destellos de dorado, naranja encendido, rosa y verde esmeralda en rayas o guarniciones. Es evidente que su talento habrá de destacarse.

El tema de la línea escalonada se repitió a menudo, y Wendy Dagworthy y otros diseñadores aprovecharon al máximo el potencial de los conjuntos de prendas de colores y géneros afines.

La colección de C and K el equipo de los jóvenes diseñadores Clare y Kelly, nuevos miembros del grupo londinense, destacó igualmente la importancia de las telas combinando tejidos de punto y tweed en diversos pesos y grosores, suaves algodones ospillados y fuerte lana y jersey en conjuntos de chaquetas, faldas, pantalones y camisas armonizados por el color o el diseño, al igual que en el empleo de motivos de cuadros, pequeños o grandes, en tweed y tejidos de punto.

MOHAIR.

Los diseñadores del grupo londinense se destacan por sus imaginativos tejidos de punto, reafirmando tal particularidad en la presente temporada. Por ejemplo, Kay Cosserat ha logrado renombre internacional por el aspecto característico de sus prendas de mohair. Su última colección incluyó tonalidades apagadas de gris, camello y ámbar en hilado de mohair suave y liviano, mezclado a veces con seda o lana, para chaquetas y abrigos, amplios y cómodos, realzados frecuentemente por franjas verticales al tono.

A manera de contraste, Esther Pearson, otra nueva diseñadora, creó prendas frágiles y etéreas que se destacarón por los hilados teñidos a mano en colores delicados, los hermosos detalles y los ribetes destoneados.

Una de sus creaciones características fue la blusa blanca de "lurex" para la noche, con aplicaciones de flores en felpilla rosa.

VESTIDOS ULTRAFEMENINOS

El tema romántico y ue fantasía es manejado a la perfección por los miembros del grupo londinense, quienes se destacan por sus vestidos ultrafemeninos para la tarde y fantasías exóticas para la noche.

Ann Buok, muy conocida por sus elegantes jerseys ribeteados en gamuza, presentó una hermosa selección de vestidos en mezcla de lana estampada "Liberty" y "Soieries Nouvelles". Utilizó estampados superpuestos agregándoles aplicaciones pespunteadas y acolchadas en algodón, chales alforzados y fruncidos, bufandas y bolsos pequeños al tono.

Adoptando la misma modalidad, Yvonne Langley de Collection "O" escogió bonitos estampados de flores y diseños pequeños de tipo Paisley en suaves lanas "Liberty" o telas de "Viyella", combinando dos o tres con blusas fruncidas y alforzadas y agregando enaguas y delantales que realzaron el estilo aldeano.

TOUCHE DE LO EXOTICO.

Cundió la fantasía exótica para la noche en estilos orientales de gran influencia hindú y persa. También se observaron temas españoles y gitanos, inspirados en las recientes colecciones de Yves St. Laurent, con crujientes faldas de tafetán, corseletes de terciopelo con lazos y grandes solas, lujosos vestidos de hombros descubiertos, y el empleo imaginativo de los colores encendidos, realzados a menudo por bordados y adornos dorados.

La clave de dichas prendas reside en la utilización de sedas estampadas exclusivas, aplicaciones, bordados y motivos pintados a mano en las telas. Un ejemplo característico de tal modalidad lo constituyeron los diseños de Julia Portescue para su Collection "O", que evocaron la opulencia teatral de los ballets rusos en exóticas gasas de seda pintadas a mano y bordados inspirados en alfombras persas realizados sobre terciopelo.

Marisa Martin es otra diseñadora que sobresale por sus creaciones originales. Tomando sedas tradicionales de "saris" hindús, vaporosas gasas de seda y organzas, bordadas y guarnecidas con hilos dorados, lentejuelas y aplicaciones brillantes en tonalidades de púrpura, azul, rojo y verde, confeccionó vestidos fruncidos, plisados y alforzados que compendiaron el suave tema de fantasía en los atuendos nocturnos para el otoño.

EN SANTA CRUZ

El día de ayer apagó su primera velita el niñito BORIS J. SOTOMAYOR GOLDSWORTHY, con este motivo fue felicitado por sus familiares.

Grupo de agentes de viaje invitados a EE.UU.

Dentro del programa de viajes de familiarización para agentes de via se ausentó a EE.UU. un selecto grupo de 12 personas de las más c tacadas agencias de Bolivia. Ellos visitarán la costa occidental de e país, en un paseo combinado por la linea aérea Braniff International y red ferrocarrilera de AMTRAK.

Agenda Femenina

PANEL SOBRE NUTRICION

La división de Extensión Universitaria de la UMSA y el Departamento Cultural de la Embajada Argentina invitan al "Panel sobre Nutrición" que tendrá lugar hoy, a horas 18 y 30, en el Paraninfo Universitario. Los temas son: La nutrición en el desarrollo socio-económico del país, Alimentación infantil, Desnutrición en el niño, Incomparable valor de la leche materna. Las disertantes serán las señoras Blanca de Peredo, Marcela Pérez, Miriam Irusta, Rosario de Toro y María Eugenia Lara. La relatora será la señora Ruth Vera. El programa ha sido preparado en homenaje al centenario del nacimiento del doctor Pedro Escudero.

AMIGOS DE LA CIUDAD

La Agrupación Femenina de Amigos de la Ciudad se reunirá mañana, a horas 10 y 30, en su secretaría.

FUNDACION BOLIVIANA CONTRA EL CANCER

Las socias de la Fundación Boliviana contra el Cáncer se reunirán mañana, a horas 10, en las oficinas de la Casa Howson.

CENTRO DE ACCION SOCIAL DEL APOSTOLADO

El Centro de Acción Social del Apostolado celebra en este mes las Bodas de Rubí de su fundación. Hoy se oficiará una misa en memoria de las socias fallecidas. El miércoles se agasajará a los niños de la Casa Cuna y del Kindergarten "Flora Pérez de Saavedra". El jueves se llevará a cabo un acto especial para entregar una medalla a la presidenta de la entidad, señora Livia de Mantilla y pergaminos a las socias, en reconocimiento por su trabajo en el Centro.

Asociación de Damas Arge

Reiterando el éxito anterior, la Asoc de Damas Argentinas auspicia un nuevo: de Modelos Argentinos, el lunes 19 de se bre, a las 18 horas, en el Hotel Sheratón Libertad. La recaudación será destinada a beneficas. Reservas a los teléfonos: 22147 -

AGRADECIMIENT

NUESTRO RECONOCIMIENTO AGRADECIMIENTO AL PERSO MEDICO, ENFERMERAS Y PERS DE SERVICIO DEL 7º. PISO DEL PITAL OBRERO QUE DURANTE ENFERMEDAD DE NUESTRA MA SEÑORA AIDA MUÑOZ V. DE AYAL BRINDARON UNA ESMERADA AT CION Y A NOSOTROS, APOYO Y C SIDERACION.

HERMANOS AYALA MUÑOZ

FALLECIMIENTOS

En la paz del Señor y confortada con los auxilios de la Santa Religión Católica, ha dejado de existir lo que en vida fue ejemplar y abnegada madre y abuelita:

Sra. Doña CANDELARIA VALENCIA

vda. de UGARTE

(Q.E.P.D.)

Luón, Lucila y Armando Ugarte Valencia, hijos; Clotilde Emma Suglura de Ugarte, Lucio Martinez Manriquez, Gladys Machicado de Ugarte, hijos políticos, María Candelaria Loza Escobar, hermana (ausente), Julio Ugarte Guzmán, Ernestina Ugarte vda. de Agramont, Adriana Ugarte vda. de Morales, hermanos políticos, nietos, bisnietos y demás familia ruegan a sus amistades personas piadosas y en forma especial a los Jefes y personal de la Policía Nacional,Guardia Nacional, Dirección de Investigación Nacional, Servicio Nacional de Tránsito, Caja Nacional de Seguridad Social, Hospital Obrero, Fuerza Aérea, a los residentes de Sorata provincia Larecaja y Centro Social de Obreros, se dignen asistir a la traslación de los restos mortales de la extinta al Cementerio General el día de hoy lunes 12 del presente a horas 16.00 (4 de la tarde).

El cortejo fúnebre partirá de la calle Almirante Grau Nº 716 esq. Bartolina Sisa.

La familia doliente agradecerá su asistencia.

SERVICIOS DE FUNERARIA ALIAGA, FIGUEROA 773. Tels. 25676 - 64800

En la paz del Señor y confortado con los auxilios de la Santa Religión Católica y la Bendición Papal ha dejado de existir el que en vida fue:

Sr. ADOLFO LOZA SANCHEZ

(Q.E.P.D.)

(Benemérito de la Patria)

Santiago Loza Lanza, hijo; Arminda vda. de Viscarra, hermana; Marina Saenz, Rolando Viscarra (ausente), sobrinos; Nietos y demás familia ruegan a sus amistades en especial a los Beneméritos de la Patria se dignen asistir a la traslación de los restos mortales del extinto al Cementerio General el día de mañana martes 13 del pte. a Hs. 11 a.m. El cortej fúnebre partirá de la calle Sagárnaga (sede de excombatientes).

erá favor que agradecerá la familia doliente.

ERVICIOS DE FUNERARIA VALDIVIA. Of. Graneros esq. Fi-ueroa.Tels 25234 - 24290.

MISAS

La familia de quien fue:

Sr. Don. ISMAEL SANCHEZ FIGUEREDO

(Q.E.P.D.)

invita a sus familiares y amigos a la misa que en su memoria y en el octavo día de su fallecimiento se oficiará el día de mañana martes 13 del pte. a Hs.11.45 en el Templo del Corazón de María (Av. Busch).

AGRADECIMIENTO E INVITACION

eonor Martinez V. de Muñoz, madre; Ana María, Javier, Silvia y Guido Ayala Muñoz, hijos; Gabriela C. de Ayala, hija política; los nietos y demás amilia de la que en vida fue:

AIDA MUÑOZ v. de AYALA

(Q.E.P.D.)

xpresan su agradecimiento a los familiares y amigos que se dignaron compañarnos y hacernos llegar muestras de condolencia e invitan a la isa que en recuerdo de los 8 días de su fallecimiento y día onomástico, se andará a oficiar el día de mañana martes 13 del presente a horas n la Iglesia de los Reverendos Padres Carmelitas.

duelo se despide por tarjeta.

l celebrarse un año del llorado fallecimiento del que en vida fue jemplar y cariñoso padre

Dr. BERNARDO HURTADO NAVARRO

(Q.E.P.D.)

arlos , Beatriz, Irma, Luis y Juan Hurtado Alvarez, hijos; Gladys de urtado, Gaby de Hurtado, hijas políticas; Gualberta, Amalia de Bernal, ermanas y demás familia, invitan a sus parientes, amigos y personas adosas se dignen asistir a la santa misa que se mandará a oficiar por el ierno descanso de su alma, el día de mañana martes 13 del presente a s. 19 p.m. en el templo de Corazon de María (Miraflores) Av. Busch.

u gentil asistencia a este acto de piedad cristiana comprometerá la atitud de la familia doliente.

La Paz, septiembre de 1977

IN MEMORIAM A BERNARDO HURTADO NAVARRO

Dios mio te habéis llevado a la persona que más amábamos en el mundo, nos habéis privado de él para siempre, dejándonos sumidos en llanto y profundo dolor. Si vos lo habéis dispuesto en esta forma cúmplase tu santísima voluntad.

Sin embargo el gran consuelo que nos queda es la esperanza de que este junto a ti, gozando del reino de tu misericordia y algun día unirnos eternamente a El.

Ha muerto pero vive en el corazón de los suyos y cada día que pasa crece su memoria como las amarguras del alma que ya no hallan remedio.

Dios misericordioso dadle descanso eterno recibe nuestro dolor como homenaje rendido y acepta esta oración por tu siervo BERNARDO.

Tus hijos y hermanas.

FUNERARIA "SANTANDER"

ENTIERROS DE CATEGORIA

Oficinas y domicilio: AVENIDA ARMENTIA Nº 513 - Teléfonos 23656 - 23342 - 23663 y 52313. Atención permanente.

SERVICIO GEOLOGICO DE BOLIVIA

Licitación Geobol 001/77

Equipos de Perforación para Pozos de Agua

Se invita a las Empresas legalmente establecidas en el país, fabricantes o/y Representantes de Equipos de Perforación para Pozos de Agua, a presentar propuestas para la provisión de 2 equipos de acuerdo a las condiciones generales y pliego de especificaciones técnicas que para tal efecto deberán adquirirse del Dpto. Administrativo de Geobol previo pago de $b. 1.000. - - El plazo para la presentación de las propuestas vence indefectiblemente el día 11 de Octubre de 1977 a hrs. 12., las mismas deberán presentarse en la Asesoría Jurídica de la Entidad, Federico Zuazo 1673. Esq. Reyes Ortiz, (4to. piso).

La Paz, 11 de Septiembre 1977

INVITACION

Seminario "Chuquisaca y el Turismo"

EL INSTITUTO BOLIVIANO TURISMO, EL COMITE DE SARROLLO Y OBRAS PUBLICAS CHUQUISACA, EL INSTITUTO PERIOR DE ADMINISTRAC PUBLICA.

Invitan a los señores GUIAS DE TU al seminario "Chuquisaca y el Turis realizarse en esta ciudad.

OBJETIVOS

Difundir la imagen turística del tamento de Chuquisaca con el fin de pr una mayor corriente turística hacia ese d

DISERTANTE Dr. Manuel Jime rrazana.

FECHA: Del 19 al 21 de Septiembre d

HORARIO: De 18.00 a 21.00

LUGAR: Auditorio del Instituto Supe Administración Pública (ISAP). Calle C 1391 (Miraflores).

INSCRIPCIONES: Se reciben en el tamento de Facilitación del Instituto Bol de Turismo. Edificio Herrmann 4º Piso O

CERTIFICADOS: Se entregarán tificados de Participación.

El participante más sobresaliente s acreedor a un viaje a la ciudad de Sug todos los gastos pagados.

La Paz, septiembre de 1977.

INSTITUTO INTERNACIONAL DE INTEGRACION

UNIVERSIDAD CATOLICA BOLIVIANA

UNIVERSIDAD MAYOR DE SAN ANDRES

Curso sobre Integración para Comunicadores Sociales

El Instituto Internacional de Integración, la Universidad Católica 'Boliviana y la Universidad Mayor de San Andrés convocan al "PRIMER CURSO SOBRE INTEGRACION PARA COMUNICADORES SOCIALES", que se realizará en la ciudad de La Paz del 19 al 30 de Septiembre de 1977.

OBJETIVO: Informar a profesionales de la Comunicación Social sobre aspectos teóricos, prácticos e interpretación de documentos de los procesos de integración.

HORARIO: De 8:30 a.m. a 11:00 a.m.
LUGAR: Edificio Central de la U.M.S.A. (Discoteca).
CERTIFICADO: Los participantes recibirán un Certificado Especial a nivel Subregional.
REQUISITO: Acreditar la condición de comunicador social (periodista).

INFORMES E INSCRIPCIONES: Del 12 al 16 de septiembre en el Instituto Internacional de Integración. Rosendo Gutiérrez Nº. 381 - Telf. 58619.

La Paz, septiembre de 1977.

Lic. NAZARIO TIRADO CUENCA
Coordinador del Curso.

COMITE DE OBRAS PUBLICAS Y DESARROLLO DE TARIJA '(CODETAR)

CONVOCATORIA PUBLICA No. 5/77

Llamamiento a Propuestas para la construcción y Equipamiento de una Fábrica Envases de Vidrio en la ciudad de Tarija.

(Primer llamamiento)

El Comité de Obras Públicas y Desarrollo de Tarija (CODETAR), convoca a empresas y firmas legalmente establecidas en el país, a presentar propuestas par Construcción y equipamiento de una Fábrica de Envases de Vidrio en la ciudad de Ta

Las propuestas deben ser presentadas con alternativas de financiamiento proyecto bajo el sistema de "Llave en Mano".

Las bases de la Convocatoria y pliego de especificaciones podrán ser recogidos Dirección de Administración de CODETAR, ubicada en Avenida Las Américas s/n, p cancelación de Cinco Mil 00/100 Pesos Bolivianos ($b. 5.000.--).

Las propuestas deberán ser presentadas en sobre cerrado y lacrado, cumpliendo requisitos legales en actual vigencia en el país, hasta horas 16 del día 21 de noviembre año en curso, en la Dirección de Administración de CODETAR, Avenida Las Amé s/n, debiendo hacerse referencia en el sobre al Número de Convocatoria y título pectivo.

La apertura de propuestas se efectuará en reunión de Junta de Licitaciones el d de noviembre a horas 16.00 en el local antes indicado.

CODETAR se reserva el derecho de aceptar total o parcialmente una propuesta, declarar desierta la presente Convocatoria.

Tarija, 7 septiembre de 1977

DEPARTAMENTO DE RELACIONES PUBLICAS

ESTAMPADOS